GEMLİK
Körfez
1 Ağustos 1995 Salı
HAFTALIK SİYASİ GAZETE

Düğün, Nişan, Sünnet davetiyelerinizi için
zengin çeşitlerimizi
ve fiyatlarımızı görmeden karar vermeyiniz.
BİZİ MUTLAKA ARAYINIZ.
Körfez OFSET
MATBAACILIK- YAYINCILIK-TANITIM
Gazhane Cad. No:51/A GEMLİK Tel : 513 17 97

Çevre İl Müdürü Zeynel Abidin Gemlik Rotary Kulübü'nde konuştu.

Kirleten sanayiye izin yok

İl Çevre Müdürü Zeynel Abidin, yaptığı konuşmasında Gemlik Körfez'inde 213 çeşit balıktan denizin kirlenmesi sonucu bir iki tür balığın kaldığını, Bursa civarında yapılan sanayi tesislerinin yüzde 90'ının kaçak olduğunu söyledi. Çevre Müdürü Abidin, gelecek kuşaklara sağlıklı bir çevre bırakmak zorunda oldğumuzu aksi takdirde *"Çocuklarımıza söyleyecek sözümüz kalmaz"* dedi.

✔Gemlik Rotary Kulübü'nün geçtiğimiz hafta yapılan toplantısına konuşmacı olarak katılan İl Çevre Müdürü Zeynel Abidin, Bursa ve çevresinde kurulan sanayi kuruluşlarının yüzde 90'ının kaçak olduğunu belirterek, **"Bursa'da 27 milyar liralık ceza kestik. Çevreyi kirletmemek için adım atmayan sanayiciye ceza vermeye devam edeceğiz"** şeklinde konuştu.

Kirleten sanayiye kesinlikle izin vermeyeceklerini söyleyen Çevre İl Müdürü gönüllü kuruluşlardan destek istedi.

✔Gemlik çevresindeki sanayi kuruluşlarınında çevreyi geniş alanda kirlettiklerini söyleyen İl Çevre Müdürü Naylonteks, TÜGSAŞ, Orhangazi Asil Çelik Fabrikalarını çeşitli defalar kontrollerden geçirdiklerini ve bu fabrikalara para cezası uyguladıklarını bildirdi.

Zeynel Abidin, TÜGSAŞ'ın bacasından çıkan kirliliğinde yakında ölçümleneceğini bildirdi.

Haberi Sayfa 3'de

Gemlik'li Tunceliler, Tunceli'deki olayları kınadı

Açlık grevi

OGemlik Tunceliler Dayanışma Yardımlaşma ve Kültür Derneği'nde yapıla basın toplantısında Tunceli'de yaşanan olay lara dikkat çekilerek, *"Tunceli'de özel ti terör estiriyor. İnsanlarımız yok ediliyor* denildi. Tunceli olayları durasıya kadar açlı grevi başlatıldı. Pazar günü 22 kişi açlı grevine başladı.

Tunceli'de PKK ile özel tim arasında geçen çatışmada iki özel tim görevlisinin öldürülmesinden sonra başlayan olaylar üzerine dikkat çeken Gemlik Tunceliler Dayanışma Yardımlaşma ve Kültür Derneği Başkanı Zeynel Bakır, **"Baskılar durasıya kadar açlık grevine başladık. Baskı ve zulümden başka bir şey getirmeyen bu uygulamadan ,vazgeçilmediği takdirde eylemlerimizi tüm ülke düzeyinde demokratik ilke örgütlerinin desteği ile genişleteceğiz. Tuncell'yi yok etmek isteyenler ast başarılı olamayacak lardır"** dedi.

İstiklal Caddesi'nde Tunceli'ler Dayanışma Yardımlaşma ve Kültü Derneği'nde başlaya açlık grevi nedeniyle düzenlenen basın toplar tısında iki özel timin çatış mada ölmesinden sonr MHP ve RP kökenli öz timin Tunceli'de köyle yakarak, büyük terö estirdiği iddia edildi. Öz tim görevlilerinin savu masız insanları yok yer dövdüğünü, gençler saldırdığını, yüze yakın ...

Devamı Sayfa 6'a

Kumla'da toplu kavga

Küçük Kumla'da bar işleten Mehmet Doğan'ı korkutmak amacı ile Bursa Kükürtlü Taksi durağındaki 15 arkadaşıyla Kumla'ya çağıran Ömer Raca, bu ara Buruni marka tabancasıyla havaya ateş edince jandarma tarafından göz altına alındı.

Kumla'da gövde gösterisi yapmak isteyen Kükürtlü'lü taksicilerin tümü jandarma tarafından göz altına alınarak, ilk sorgularından sonra tutuksuz yargılanmak üzere serbest bırakıldılar.

Cumhurbaşkanı Demirel'in yemeğine katıldı

Ali Biliz Çankaya'dan döndü

Doğru Yol Partisi Gençlik Komisyonu ilk Başkanı ve kurucu üyesi Ali Biliz, Cumhurbaşkanı Süleyman Demirel'in Çankaya Köşkü'nde verdiği davete katıldı.

Cumhurbaşkanı Süleyman Demirel'in Çankaya Köşkü'nde geçtiğimiz hafta pazar günü eski ve yeni 40 GİK üyesini öğle yemeğine davet etmesi üzerine yemeğe katılan Ali Biliz, ilçemize geri döndü.

Haberi Sayfa 3'de

Kısa kısa kısa

9 ÇOCUK ANNESİ İNTİHAR ETTİ

9 çocuk annesi, Saniye Karakaş(51) adlı ev hanımı eşinin işe gitmesini fırsat bi lerek hazırladığı ipi tavana asarak yaşamına son verdi. Karakaş'ın intihar etmesi Hamidiye Mahallesi'nde üzüntü yarattı.

Haberi Sayfa 2'de

ALMAN DİANA MÜSLÜMAN OLDU

Ziraat Bankası eski şoförlerinden Ali Obuz'un Makine Mühendisi oğlu Levent Obuz aşık olduğu iş arkadaşı Sekreter Diana ile nikah masasına oturdu. Diana, nikah masasına oturmadan önce Gemlik Müftüsü Mustafa Aksoy'un makamında muslüman oldu.

Haberi sayfa 2'de

İŞÇİ EMEKLİLERİ DERNEGİ'NDEN SERT ÇIKIŞ

İşçi Emeklileri Gemlik Şube Başkanı Faik Yumru, yaptığı açıklamada **"son günlerde toplumun üzerinde kumar oynanıyor"** dedi.

Haberi Sayfa 3'de

Radyo Jest "Cıngıl" Yarışması düzenledi

İstanbul'da 93.5 firekansla Marmara Bölgesi'ne yayın yapan Radyo Jest, bölgedeki radyoların açılış cıngılları arasın - da yarışma düzenledi.

Konuyla ilgili olarak Gemlik'e gelen Radyo Jest Genel Yayın Müdürü Metin Yahyaüstel, Koordinatör Emre Tuvan, Müzik Direktörü Goncagül Karakaya ve Halkla İlşkiler Müdürü Özcan Yüksel bugün öğleden sonra Gemlik radyo sahipleri ile bir araya gelerek toplantı yapacaklar.

Rus gemisi Elva limanımızda

Limanımıza gelişi olaylı olan 17 Rus işadamını taşıyan Elva adlı gemi ikinci kez GEMPORT İskelesi'nden bir çok gıda maddesi yüklemeye başladı.

Koordinatörlüğünü Missir Holding'in yaptığı Rus işadamları daha önceden belirlenen ve satın alınan malları GEMPORT İskelesi'nden gemiye yükleyerek, ikin ci bavul ticaretini gerçekleştiriyorlar.

Haberi Sayfa 3'd

HAFTAYA BAKIŞ

● KADRİ GÜLER

Yok olan çevremiz

Gemlik Rotary Kulübü, iki haftadır toplantılarına önemli konuşmacıları davet ediyor.

Geçtiğimiz hafta üçüncü sayfamızda geniş olarak yer verdiğimiz haberde, Türk sinemasının bir devi olan Eşref Kolçak'ın Gemlik sevgisini ve sinema sanatımızın değerlendirmesini yansıttık.

Bu hafta da manşet haberimiz yine Rotary Kulübü konuşmalarından. İl Çevre Müdürü Zeynel Abidin ,hergün biraz daha yok edilen çevremizi anlatırken, insanın üzülmemesi elde değil.

Evliya Çelebi'nin "Seyahatname"sinde geniş bir anlatımla yer alan, Yunan mitolojilerinde adı geçen yeşil Bursamızın ve tabiiki Gemlik'imizin gittikçe nasıl yağmalandığını, bu kentlerde yaşayanlar net bir şekilde görüyorlar.

Kaybedilen güzelliklerin yerine yenileri getirilmiyor.

25 yıldır Gemlik çirkin bir betonlaşmanın içine itildi.

Bunda, 1970'li, 80'li ve 90'lı yıllarda Belediye Başkanlığı ve meclis üyeliği yapmış kişilerin günağı büyük.

Bugün sağ olan bu kişilere öğüdüm, Bursa yolundaki "Orman Kampı" adı verilen noktaya çıkıp Gemlik'e bir bakmaları olacak.

Eğer, durumdan vicdanları sızlamıyorsa, bunların kalpleri kömürleşmiş, gözleri körleşmiştir diyorum.

İl Çevre Müdürü Zeynel Abidin, Bursadaki sanayi kuruluşlarının yüzde 90'ının kaçak yapıldığını ve hiçbir çevre kuralına uymadıklarını söylüyor.

Gemlik Bursadan farklı değil.

Başta kamu kuruluşları, milyarlık, trilyonluk fabrikalar kuruyorlar. Ama, çevreyi kirletmemek için hiçbir önlemi almı yorlar.

Yerel yönetimlerin evsel atıkları, projeli bir şekilde yok edememesi de bunlara eklenince, karşımıza yok edilmiş bir çevre çıkıyor.

Gemlik Körfezinde balık kalmaması, Karsak ve Kurtul derelerinin canlılığını kaybetmesi, Manastır mıntıkasında yeşil zeytinliklerin yerini tamamen beton kaplaması, kordonda gezenlerin elindeki çerezleri çıtırtattıktan sonra yere atması, aynı görgüsüzlüğün birer göstergesi değil mi?

Çocuklarımıza gelecek için bırakacağımız en güzel eser çevremiz olacak. Burada resmi ve özel kuruluşlarla, her bireye görev düşüyor.

Yaşadığımız dünyayı geleceğe yaşanır bırakalım.
İnsanların yaşayacağı başka bir dünya yokki..

Kayıp kız aranıyor

Geçtiğimiz hafta Gencalli Köyü'ndeki evlerinin önünde oynarken kaçırılan Dilek Tunç(6), adlı kız çocuğu yapılan aramalara karşı bulunamadı.

12 yıl önce Gencalli Köyü'ne yerleşen Tunç Ailesi'nin dördüncü çocuğu olan Dilek, üç kişi tarafından beyaz bir otomobile bindirilerek kaçırılmış.

Baba Kemal Tunç, çocuğunun sapıkların ve çocuk satıcılarının eline geçmesinden korktuğunu söyledi.

Haberi sayfa 3'de

"Bilim adamı yetiştirmek"
Yılmaz AKKILIÇ'ın yazısı
2. Sayfada
"Çevre Kirliliğinde Kömür Sorunu II"
Necati KARTAL'ın yazısı
2. Sayfada
"İş Ahlakı"
Gonca YERLİYURT'un yazısı
3. sayfada
"Ekonomi ve politika Kulisi"
Erol GÜRÇAY 'ın yazısı
4. Sayfada

TAŞI GEDİĞİNE

79 ÇİLLER

DYP'de yeni proje ..
"79 ile, 79 Çiller"
Desenize kimilerine çalıyor
tehlikeli ziller...
Nerede o, "Heyttt!.. Erkeklik öldü mü
be!.." Diye öten diller?.
Sus, pus...

Turan Zaman

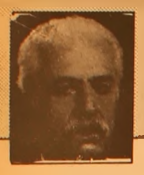

KÖŞEMDEN

Yılmaz AKKILIÇ

Bilim adamı yetiştirmek

Öteden beri üniversitelerin salt **"eğitim-öğretim"**le yükümlü olmadığını, bu kurumlarda **"bilim üretimi"** ve **"eğitim-öğretim"**in atbaşı yürütülmesi gerektiğini savunmuşumdur. Geçmişte Uludağ Üniversitesi'nde tam anlamıyla bir tür **"disiplinli eğitim"** modeli uygulanmasına karşı çıkmış; Prof. Nihat Bakır'ın **"üniversite rektörü"** olmaktan çok **"garnizon komutanı"** gibi davranmasını ve kimi dekarların **"kışla komutanlığı"**na öykünmelerin sık sık eleştirmiştim. Üniversitemizin uluslararası planda **"bilimsel başarı"** elde etmesi bir yana, eğitim-öğretimde de hayli geri kalışına zaman zaman değinmiştim.

Ama sanıyorum **"kısır döngü"** kırılmak üzere. Gerek Rektör Prof. Dr. Ayhan Kızıl'ın, gerekse Tıp Fakültesi Dekanı Prof. Dr. Mete Cengiz'in, araştırmları özendirmeler ve destek sağlamalarıyla, özellikle Tıp Fakültesi'nde uluslararası değer taşıyan çalışmalar dönemi başlamış bulunuyor.

Nitekim geçtiğimiz mayıs ayının 25 ve 28. günleri arasında Atina'da toplanan **"Hepotobiliyer Cerrahi Kongresi"**nde, altı tıp-bilimcimizin **"Kist hidatikleri ameliyatsız gideme metodu"** üzerine hazırladıkları makale, **"en iyi çalışma ödülü"**ne değer görüldü.

Şunu da belirtmeliyim: Bu kongreye, Avrupa çapında düzenlenmiş olmasına karşın, Avrupa dışı ülkelerden de, örneğin ABD ve Arjantin'den de bilim adamları katılmış, yaklaşık 300 dolayında bildiri sunulmuş, ve de **-dikkat ediniz-** bildirilerden 90 kadarı **"kist hidatikler"** üzerine imiş.

O nedenle Prof. Dr. Halil Bilgel, Doç. Dr. Yurtkuran Sadıkoğlu, Doç. Dr. Yılmaz Özen, Doç. Dr. Nusret Korun, Yard.Doç.Dr. Sadık Kılıçturgay ve Dr. Ceyhun İrgil'i başarılarından ötürü kutlamanın bir **"özelliği olması"** gerektiğini düşünüyorum.

Bu ekipten Sadıkoğlu, Kılıçturgay ve İrgil'in üç yılı aşkın zamandan beri sürdükdükleri çalışmalarına, son bir yılda cerrahi ve radyolji alanında Uzman tıp-bilimciler Bilgel, Özen ve Korun katkılarıyla, Uludağ Üniversitesi **-yanılmıyorsam-** ilk uluslararası başarısını kazanmış oluyor.

Evet başarı salt bu altı tıp bilimcinin değil, topluca Uludağ Üniversitesi'nin, hatta **"Türk tıbbı"**nındır.

Onun için, Bursa olarak bu övünce ortak olmanın bir yolunu bulmamız gerektiği kanısındayım...

* * *

Geçenlerde, Bursa'da kurulacak olan **"teknopark"**la ilgili toplantı öncesinde Uludağ Üniversitesi Rektörü Prof. Dr. Ayhan Kızıl'la ilginç bir söyleşimiz oldu. Diyorduki Sayın Rektör: **"Uludağ Üniversitesi *'kağıt üzerinde'* 8 milyar 500 milyon liralık bütçesiyle, hem *'bilimsel çalışma'* yapmak ve hem de 25 bin öğrenciye 'eğitim' vermek zorunda. Bu, elbette mümkün değildir. Oysa bana göre, 15 bin öğrencimiz yılda bin dolar *'eğitim harcı'* ödeyebilecek durumdadır. Eğer bu yola gidilirse, 10 bin öğrenciye de bedava eğitim hizmeti sunabiliriz."**

Prof. Kızıl, yaklaşık 2 bin 500 öğrencinin **"özel araba"**larıyla üniversiteye gelip gitmelerini, haklılığının kanıtı olarak gösteriyordu. Bu görüşe katılmak veya katılmamak ayrı konu. Ancak üniversitemizin, gelecekte kendisine ve Bursa'ya hizmet verebilecek bilim adamlarının yetiştirilmesi konusunda **"yetersiz"** olduğu da bir **"acı gerçek"**

İşte örneği :

Bir genç uzman hekim dostum, bilgi ve görgüsünü artırmak, mesleği üzerine araştırmalar yapmak üzere kısa süren bir çalışma için ABD'ye gitmeye karar verir. Gerekli ilişkileri kurar. Kendisine bir üniversiteden **"çağrı"** çıkar, denir ki : **"Size bir yer ayırdık, haftada 200 dolar kira, 100 dolar da yiyecek-içecek bedeli ödeyeceksiniz"**

Genç dostum oturur hesap yapar : Haftada 300 dolardan, ayda bin 200 dolar yatak ve yemek ücreti; üç aylık çalışma için toplam 3 bin 600 dolar ediyor. Ayrıca katılması gerekli bir kurs için 400 dolar ve yol masrafları da eklenince, bu çalışmanın maliyeti 5 bin doları buluyor.

İyide, bilim yapmak ve mesleğinde ilerlemek isteyen genç hekim dostumun aylığı sadece ve sadece 400 dolar!...

Oturur ve çağrı sahibine bir mektup daha yazar, **"Hani yani, birisiyle ortak kalacak bir yer olsa da, masraf biraz daha azalsa"** diye...

* * *

Rektör Prof. Dr. Ayhan Kızıl haklı mı, değil mi? 25 bin öğrencinin 15 bininden yılda bin dolar **-yani yaklaşık 44 milyon lira-** alınmalı mı, alınmamalı mı?

Gerçi ayrı tartışma konusu. Ama şu varki, bizim üniversitelerimizde bir uzman hekim **"bilimsel çalışma"** yaparak daha **"yetkin"** düzeye ulaşmasına olanak verecek maddi güçten yoksun.

Devletin üniversitemize katkısı **"kağıt üzerinde"** sekiz buçuk milyar!

Anlı şanlı kesimimizi, bırakınız genel anlamda bilimsel araştırmaya omuz vermeyi bir yana, kendi üretik konularında **"AR-GE"** çalışmaları için para mı ayırmıyor, kurulması öngörülen **"teknopark"**a bile pek ilgi duymuyor.

Peki, ne olacak bu işin sonu?..

GEMLİK KÖRFEZ
Haftalık Siyasi Gazete
Yıl : 23 SAYI : 1074
Fiyatı :5.000 TL.
Sahibi ve Sorumlu Müdürü : **KADRİ GÜLER**
Yönetim Merkezi : Gazhane Cad. No.51/A
Tel : 513 17 97 GEMLİK
Basıldığı yer: KÖRFEZ OFSET Matbaacılık Yayıncılık

Uygar insan, çevresinden sorumludur

Belediye Meclisi olağanüstü toplanıyor

Gemlik Belediye Meclisi 3 Ağustos 1995 Perşembe günü saat 14.00'de olağanüstü olarak toplanacak.

Belediye Başkanı Nurettin Avcı'nın çağrısı ile olağanüstü toplanacak olan Belediye Meclisinde imarla ilgili konuların görüşülmesi, Gemlik belediyesi koro ve orkestrasının kurulması el alınacak.

Alman Diana müslüman oldu

Ziraat Bankası eski şoförlerinden Ali Obuz'un oğlu Makine Mühendisi Levent Obuz aşık olduğu iş arkadaşı Alman Sekreter Diana ile nikah masasına oturmadan önce müslüman yaptı.

Gemlik Müftüsü Mustafa Aksoy'un makamında düzenlenen törenle müslümanlığı seçen güzel Diana, sevdiği gençle mutlu olabilmek için İslamiyeti seçtiğini belirterek, Kelime-i Şahadet getirerek müslüman oldu.

Derya adını alan Diana'ya Müftü Mustafa Aksoy, Kur-an'ı Kerim hediye etti.

Gençler geçtiğimiz hafta cuma günü Atamer Tesisleri'nde yaşamlarını birleştirdiler.

9 çocuk annesi intihar etti

İlçemizin Hamidiye Mahallesi Ilıca Caddesi'nde Deliçay Apartmanında meydana gelen olayda, Saniye Karakaş adlı ev hanımı kendini asarak, yaşamına son verdi.

9 çocuk annesi Saniye Karakaş(51)eşinin saat 07.30'da işe gitmesinden sonra yatak odasına geçerek, hazırladığı ipi tavana asarak, intihar etti.

Karakaş'ın cesedini olaydan yaklaşık yarım saat sonra çocukları tarafından bulundu.

İntihar olayının Karakaş ailesinin ekonomik sıkıntı çekmesi nedeniyle Saniye Karakaş'ın sık sık bu nedenle bunalıma düşmesine neden olduğu öğrenildi.

5'i erkek 4'ü kız çocuk annesi Saniye Karakaş'ın intihar etmesi mahallede üzüntüye neden oldu.

YAZI YORUM

Necati KARTAL

ÇEVRE KİRLİLİĞİNDE KÖMÜR SORUNU II

İl mahalle çevre kurulu temmuz ayı içersinde toplanarak : **"Kükürt oranı %1 ve %1'in altında olan SOMA ve İTHAL kömürlerin dışındakl tüm kömürlerin satışını ve yakılmasını yasaklamıştır"** ilgili karar uymayanlar hakkında yasal işlem yapılacaktır.

Karar şimdilik yerinde ve uygundur.

Dünya kükürtdioksit kirlenmesini aşalı 100 yıl oldu. Doğanın başka türlü kirlenmesine çözüm arayışları içerisindeyken; bizim hala çağ dışı yakıtlarla ilgili kararları alıyor olmamız geri kalmışlığımızın başka bir kanıtı.

Çevreci zihniyetin gelişmesi için faaliyet yürütmek bir insanlık görevidir.

İnsan hakları; önce insanın yaşama hakkı demektir.

Endüstriyel ve tüketim kirliliği, insanın yaşama hakkını gaspetmeye başlamışsa geleceğin en büyük tehlikesi açığa çıkıyor demektir.

Endüstrileşme politikası ve tüketim ilişkileri doğayı tahrip etmeden uygulanmak zorundadır. Yatırım ve tüketim maliyetleri ona göre planlanmalı, önceleri pahalı bir görelilik çıksa dahi, uzun vadede rasyonel olduğu dünya örnekleriyle kanıtlanmıştır.

Konumuzun kömür olması dolayısıyla; alınan kararın kağıt üstünde kalmaması için bazı tedbirler gerekmektedir. Bu tedbirler üzerine önerilemiz şunlardır.

BIRINCİSİ : Alınan karar ve karar uymayanla hakkında verilecek ceza: tüm fabrika, apartman ve tesis yöneticilerine **tek tek tebliğ edilmelidir.**

İKİNCİSİ : Alınan karar tüm kömür satıcısı **depolara tebliğ edilmelidir.**

ÜÇÜNCÜSÜ : Alınan karar gereği Gemlik sınırları dahilinde, dışarıdan **yasak kömür** satmaya gelen kamyoncuların **malları alıkonmalı, araçları yedi emine alınmalıdır.**

DÖRDÜNCÜSÜ : Bu iş ile iştigal eden **KÖMÜR ZABITASI** kurulmalı. Bu kurum, apartman, kamyoncu ve fabrikalar üzerinde sürekli **denetim yapmalıdır.**

BEŞİNCİSİ : Bunlara kaymakamlık ve belediye başkanlığı arasında bir bölümü ile çözülmeli, kömür işiyle iştigal eden esnaf ile bir toplantı yapılıp, hassasiye ve cezai müjde anlatılmalıdır.

Bu tedbirler kararın kağıt üzerinden, yaşama geçirilmesi için zorunluluktur.

Çünkü karara rağmen, **"yasak kömür kamyonları Gemlik'te at oynatmakta, apartman ve fabrika yöneticileri, büyük bir pişkinlikle yasak kömür alımına devam etmektedir"**

Oysa aklı-selim düşünen her tüketici görürki; **2000 Kcal/kg olan Orhaneli kömürü : 2.000.000.-TL ise 7500 Kcal/kg olan ithal kömürü: 7.500.000.-TL olmalıdır.** Oysa ithal kömür 4.800.000.-5.000.000.-TL arası dolaşmakta olup; yakıtta tüketiciye daha **ucuza maloldmaktadır.**

Diğer yandan;

Orhaneli kömüründae %2.5-3 olan kükürt oranı; ithal kömürde %0.2'dir.

3 ton Orhaneli Kömürünae karşılık 1 ton ithal kömür kullandığına göre; **havaya Orhaneli kömürü 7500 mg kükürtdioksit atarken; ithal kömür 200 mg kükürdioksit atar.**

Orhaneli kömüründe :25 nem, %20 kül mevcut olup; kömürün %45'i zayi olurken; ithal kömürde %1.3 nem %7.5 kül vardır; kömürün %7-10'u zayi olur.

Hangi ölçümlemeyle bakarsanız bakın, İTHAL KÖMÜR ORHANELİ kömüründen ucuzdur.

Ve hiç unutulmamalıdırki; **"Dünya bizim çocuklarımızdan ödünç aldığımız bir nesnedir"** O'NU KİRLENMEDEN, YAŞANABİLİR BİR HALDE TESLİM EDELİM

Çevre İl Müdürü Zeynel Abidin Gemlik Rotary Kulübü'nde konuştu.

Kirleten sanayiye izin yok

Gemlik Rotary Kulübü'nün haftalık toplantısının konuğu olan İl Çevre Müdürü Zeynel Abidin, yaptığı konuşmada **"Bursa sanayinin yüzde 90'ının kaçak olduğunu, kirleten sanayiye kesinlikle izin vermeyeceğiz"** dedi.

Gemlik Rotary Kulübü'nün her hafta yapıldığı haftalık toplantılarına değişik konuşmacıları davet ettiğini söyleyen Kulüp Başkanı Ceyhan Aydın günümüz dünyasında insanların çevresine daha özen gösterdiğini ve koruduğunu hatırlatarak, çevre çalışmaları hakkında İl Çevre Müdürü Zeynel Abidin'i davet ettiklerini söyledi.

İl Çevre Müdürü Zeynel Abidin ise yaptığı konuşmasında günümüz dünyasında bir çok sorunun bulunduğunu hatırlatarak, **"savaşlar, felaketler, kıtlıklar gündemin en önemli maddelerini teşkil ediyor. Ama çevre sorunları bununda önünde yer alıyor"** dedi.

Dünyada insanların 7 den 70'e çevre ile mücadelede el birliği, gönül birliği yaptığını hatırlatarak **" İnsanoğlu faaliyetleri sonucu çevresini, doğayı kirletmiştir. Ozon tabakasının erimesi, hava kirliliği, su kirliliği, ormanların talanı, toprakların yok olması artık insanları tehdit eder olmuştur. Bu nedenle gönüllü kuruluşlar akademik kurumlar çevrenin korunması için el birliği, gönül birliği yapmıştır. Türkiye dünyada çevre korumada öncü ülkeler arasında gelmektedir. 1991 yılında bu nedenle ülkemizde Çevre Bakanlığı kurulmuştur. Bursa'da yaşayan 7 den 70 'ye herkes basın, TV, siyasi partiler, gönüllü kuruluşlar Çevre Bakanlığı'na yardımcı olmak için koşuşturmaktadır. "**

Bursa'nın hava kirliliği ile cehenneme döndüğünü belirten İl Çevre Müdürü Abidin, bu kirlilik sonucu Nilüfer Çayı'nda canlı yaşayamaz hale geldiğini hatırlatarak, **" Bunu kim yaptı? Uzaylılar mı kirletti Nilüferi? Hayır. Biz, kirlettik. Bursa'nın sanayi kuruluşlarının yüzde 90'ı kaçaktır. Birkaç yıldır yaptığımız araştırmalarda çevrenin talan edildiğini gördük. Bu nedenle önlem almak istiyoruz. Çevreyi kirletenlere ceza yazıyoruz."** şeklinde konuştu.

Çevrecilerin sermaye düşmanı olmadığını da söyleyen Çevre İl Müdürü, **"Kirleten sanayiye kesinlikle izin vermeyeceğiz. Bursa'da 27 milyar ceza kestik. Çevreyi kirletmemek için bir adım atmayan sanayiciye ceza vermeye devam edeceğiz"** şeklinde konuştu.

"50 yıl sonra doğacak çocuklarımızdan özür diliyorum. Gemlik'liler olarak size vereceğimiz emanetli koruyamadık. " şeklinde sözlerini sürdüren Zeynel Abidin, Gemlik Körfez'inde 135 tür balıktan ,bir iki tür balığın kaldığını belirterek, Körfez'e saatte 1-2 milyon ton atık su verildiğini de belirterek, **"Bu mücadelede yalnız resmi yetkililerle olmaz Herkesin çevre konusuna el atması zorunludur. Gelecek nesillere söyleyecek sözümüz kalmalı."** şeklinde konuştu.

Gezegenimizi kaybettiğimizde, yaşayacağımız başka bir gezegenimiz yok diyen İl Çevre Müdürlüğü el birliği ve gönül birliği ile çevremizi korumak için çaba harcamak zorunda olduğumuzu da söyledi.

İnsanlık görevinin çevreyi kirletenler de takip etmek gerektiğini hatırlatan Abidin, Bursa'da 35 fabrikaya kendi çabası ile arıtma tesisi kurduğunu, Gemlik AZOT ve Orhangazi Asil Çelik Fabrikalarını denetleyerek, çeşitli defa ceza kestiğini de söyledi.

Gönüllü kuruluşlardan alacağı güçle Nilüfer Çayı'nın kurtaracağı sözü veren Çevre İl Müdürü her ortamda kendilerine destek verilmesini istedi.

FİLTRE YOK

Çevre İl Müdürü Zeynel Abidin, Gemlik TÜGSAŞ Sanayi kuruluşunda emisyon ve atık su kirliliği yaptığını, bacasında filtre bulunmadığını, kendilerinde ise baca ölçüm cihazı bulunmadığı ve hava kirliliğini tespit edemediklerini söyledi.

Yakında çevre mühendislerinin aldığı cihazla baca atıklarının da ölçümlenmesini de yapacaklarını söyleyen İl Çevre Müdürü Abidin, sanayi kuruluşlarının ruhsatsız olarak işyerlerini açtıklarını, arıtma ve filtre konusunu ise daha sonraya bıraktıklarını belirterek, **"İş böyle olunca maliyeti yüksek olan arıtma tesislerinin yapımı erteleniyor. Ama çevrede elden gidiyor"** dedi.

Çevre Müdürü Abidin, bir soru üzerine sahillerdeki ve şehirlerdeki bar , diskotek, pavyon, gazino gibi eğlence yerlerinde sesi belirli düzeyde tutmak için monitör takmak zorunluluğunun getirildiğini, bunu yapmayan işyerlerinin kapatılacağını, çevreyi ve havayı kirletenlerin, gürültü yapanların 224 10 61-224 10 45 nolu telefonlara bildirmelerini istedi.

Kayıp kız aranıyor

Geçtiğimiz hafta Gencalli Köyündeki evlerinin önünden kaçırılan Dilek Tunç(6) adli kız çocuğu tüm aramalara karşın bulunamadı.

12 yıl önce Ağrı'nın Eleştir ilçesi Yücekapı Beldesinden Gencalli Köyü'ne yerleşen Tunç ailesinin döndüncü çocuğu olan Dilek, saat 13.30 sıralarında evlerinin önünde oynarken, kaybolmuştu.

Yapılan araştırmada Dilek'in beyaz bir otomobille üç kişi tarafından kaçırıldığı belirtilmiş ancak, aramalar sonuç vermemişti.

Çocuklarının sapıklar tarafından kaçırılmasından korktuğunu belirten baba Kemal Tunç, **"Korkumuz kızımızın çocuk satıcılarının veya sapıkların eline düşmesi. Kızımızı görenlerin insanlık namına en yakın emniyet birimine haber versinler."** dedi.

Öte yandan emniyet ve jandarma kuvvetleri küçük Dilek Tunç'u bulmak için aralıksız olarak araştırmalarını sürdürüyor

Rus gemisi Elva limanımızda

Rus ithalatçılar sınır kapısı olan Gemlik Limanına 15 günde ikinci kez gelerek, tonlarca gıda maddesi ile ülkelerine dönecekler.

Limanımıza gelişi olaylı olan 17 Rus işadamını taşıyan Elva adlı gemi ikinci kez GEMPORT İskelesinden tonlarca soğan, patates domates ve kola yükleniyor.

Missir Holding'in koordinatörlüğünü yaptığı Rus İşadamları daha önceden belirlenen ve satın alınan malları geçtiğimiz hafta cumartesi günü ilçemiz GEMPORT İskelesine yanaşan Elva adlı Rus bandıralı gemiye yüklenerek, ikinci bavul ticaretini gerçekleştiriyorlar.

GEMPORT yetkilileri Rus işadamlarına bundan önce gösterdikleri yakınlıktan sonra ikinci kez limanımıza gelmelerinin sevindirici olduğunu söyledi. Yetkiler, ülkeye döviz kazandıracak her türlü faaliyeti destekleyeceğini söylediler.

Cumhurbaşkanı Demirel'in yemeğine katıldı

Ali Biliz Çankaya'dan döndü

Doğru Yol Partisi Gençlik Komisyonu ilk Başkanı ve Kurucu üyesi Ali Biliz, Cumhurbaşkanı Süleyman Demirel'in Çankaya Köşkünde verdiği davete katılarak, ilçemize döndü.

Süleyman Demirel'in DYP Genel Başkanlığı yaptığı sırada Gençlik Kolları GİK üyesi olarak görev yapan Ali Biliz, Süleyman Demirel ile yakın ilişkiler içersinde bulunmuştu.

Cumhurbaşkanı Süleyman Demirel tarafından Çankaya Köşkünde geçtiğimiz hafta pazar günü eski ve yeni 40 GİK üyesini öğle yemeğine davet etmesi üzerine Ankara'ya giden Ali Biliz, Çankaya'da 2.5 saat süren öğle yemeğinde Cumhurbaşkanı Süleyman Demirel'i dinlediler.

Yemek sonrası ilçemize dönen Biliz, Çankaya'da Demirel'in eski GİK üyelerine yaptığı konuşmada ülkenin birlik, beraberlik içinde bulunmasından dolayı Ortadoğu'nun en güçlü üyesi olduğumuzu, Atatürk'ün arzuladığı çağdaş, medeniyet seviyesine ulaşmak için büyük adımlar atıldığını ve Türkiye'nin arzuladığı hedefe ulaşacağını söyledi.

Biliz, Cumhurbaşkanının kendisinin DYP Genel Başkanı olduğu sıralarda muhalefetteyken vatandaş verdiği sözü unutmadığını, büyük bir kısmını yerine getirdiğini belirtti.

Yemek, 2.5 saat sürdü.

İşçi Emeklileri Derneğinden sert çıkış

Türkiye İşçi Emeklileri Derneği Gemlik Şube Başkanı Faik Yumru, yaptığı açıklamada son günlerde toplumun üzerinde oyunlar oynandığını ifade ederek, işçi memur bağkur emekliler sendikası kurulmasını eleştirdi.

Yumru, **"uygulamaya koydukları sendikacılık yöntemleri ile fiyasko durumuna düşenlerin işçi, memur, bağ-kur emeklileri sendikası kurulacakmış.**

Hukuk devleti olduğumuzu iddia ettiğimiz şu günlerde Avrupa Birliği'ne merhaba demek, Avrupa Birliğini savunduğumuz zamanda Hukuktan yoksun hareketle çağdaşlığı kimseye bırakmayan sözde ilericilerden gelmesi düşündürücüdür. İşçi emeklilerinin üzerinde kumar oynamak isteyenlere dur demek bizlerin görevidir." dedi.

RENKLER

Gonca YERLİYURT

İŞ AHLAKI

Kısa adı TÜGİAD olan Türkiye Genç İşadamları Derneği geçtiğimiz aylarda **"İş Ahlakı"** konulu bir araştırma yaptı. Bu araştırmaya, katılanların yani işadamlarının yüzde 30'a yakınının iş ahlakını önemsemediğini vurgulaması yönüyle hayli enteresan. Yani her 100 işadamından 30'u iş ahlakı olgusuna inanmıyor. Yöneticilerin yüzde 46'sı ise iş ahlakı olgusunun önemli olduğunu belirtiyor. İş ahlakının yaş ilerledikçe önem kazandığını ortaya koyan bu araştırma özellikle gençlerin **"başarıya ulaşmak için hèr yol geçerli"** mantığından hareket ettiğini de gösteriyor adeta...

Yöneticiler açısından iş ahlakına en aykırı düşen davranış ise casusluk. Yani gizli bilgilerin dışarıya sızdırılması... Ahlaksızlıkların içinde en masumu ise gereksiz maddi harcamalar, hediye alıp vermeler ve hatayı gizlemek. İktisatta çokca tartışılan ve bir anlamda kriter olan **"Kimin parası kimin için harcanıyor"** denklemi özellikle işsahibi olmayan yöneticiler bazında gereksiz harcama yapmak, hediye almak ve hatayı gizlemeyi okeyliyor. Çünkü yönetici kademlesinde de olunsa insanlar başkalarının parasını kendileri ve başkaları için kolay harcayabiliyorlar. Bu da doğal olarak gereksiz harcamayı doğruyor.

Araştırmanın ortaya çıkardığı bir başka sonuç ise iş ahlakı kavramının ekonomik kalkınmayla birlikte giderek önem kazanacağının belirtilmesi. Ve bu kavramın kuramsallaştırılması için gerekli yasal düzenlemelerin yapılması gerektiği ama bunun için dernek sendika ve gönüllü kuruluşlara çok da fazla güvenilmemesi. İşte araştırmanın ortaya çıkardığı bir başka entersan sonuç. İş ahlakı ama herşeyden önce güven, karşılıklı güven. Bu olmadığı zaman ne kadar yasal çerçeve de konsa, kriterler de yerleştirilmeye çalışsa tepeden tırnağa iş ahlakına bakışımızı değişmiyor...

Belki de yıllardır ülkenin ekonomik darboğazda olması iş ahlakının gelişmesinin de engellemiştir. Hem araştırma ne diyor. Ekonomi geliştikçe iş ahlakı yaygınlaşacak. Biz değil araştırma öyle diyo ve doğru söylüyo...

ÇATAK GİYİM
TAKIM ELBİSELER
TİŞÖRTLER,
GÖMLEKLER
KOT ÇEŞİTLERİ
BAY ve BAYAN
GİYSİLERİ
GÜLER YÜZLÜ
MAĞAZA
Ali Çatak ve Oğulları
Demirsubaşı Mh. Mesudiye Sk. Otel Umurbey Altı
Tel : 513 20 75 GEMLİK

GEMLİK DEVLET HASTANESİ DÖNER SERMAYE SAYMANLIĞI SATIN ALMA KOMİSYONU BAŞKANLIĞINDAN

Hastenizce ihtiyacı olan aşağıda cinsi, miktarı, geçici teminatı yazılı sarf malzemeleri işi için 84/8213 sayılı kanunun 29-A maddesi müteakip maddelerine istinaden KAPALI TEKLİF USULÜyle eksiltmeye konulmuştur. İhale 09.08.1995 ÇARŞAMBA günü Gemlik Devlet Hastanesi'nde yapılacaktır. İhale iel ilgili idari ve teknik şartnameler Gemlik Devlet Hastanesi Dönersermaye Saymanlığında ücretsiz görülebileceği gibi, istendiği takdirde 100.000.-TL bedelle temin edilebilir. İsteklilerin idari ve teknik şartnamede istenilen belgelerle birlikte hazırlayacakları teklif mektupları ihale saatine kadar Dönersermaye Saymanlığımıza vermeleri postadaki gecikmelerin kabul edilmeyeçeği ilan olunur.

CİNSİ	MİKTARI	GEÇİCİ BEDEL TUTARI	GEÇİCİ TEMİNATI
1- SARF MALZEMELERİ	72 Kalem	731.021.000.-	21.930.630.-

CİNSİ	İHALE TARİHİ	SAATİ
1- SARF MALZEMELERİ	09.08.1995	09.00'DA

Basın : 1995/16

GEMLİK İCRA MÜDÜRLÜĞÜNDEN GAYRİMENKUL AÇIK ARTIRMA İLANI VE İLANEN TEBLİGAT

ALACAKLI : İsmail Koçak İstanbul
VEKİLİ : Av. Ümit Silan Altıyol Kırtasiyeci Sok. No : 15 Da. 18 KADIKÖY
BORÇLU : Serdar Kırlı 1. Moda Caddesi No : 51/53 Kadıköy
2. Armutlu Köyü Yılandar Mevkii Gültük Cad. No : 110 GEMLİK

Yukarıda alacaklısı ve borçlusu yazılı borçtan dolayı yapılan icra takibinde Gemlik Tapu Sicilinde kayıtlı Armutlu Köyü Yılandar Mevkiinde kain tapunun 16. pafta, 618 parsel sayılı 1504.m2 miktarındaki arsa üzerinde inşaa edilmekte olan kargir apartmanın 32/9960 arsa paylı 2. nolu bloktaki 5 ve 9 numaralı meskenler ile 3. nolu bloktaki 10.nolu mesken satışa çıkarılmıştır.

İİF Kanun 102. maddesine tevkifan yapılan kıymet takdiri sırasında hazır bulunamadığınızdan ve kanunu hükümlerine göre tebellüge yetkili kimse de hazır bulunmadığında iş bu gayrimenkul raporu tarafınıza ilanen tebliğ edilmiştir.

(Kadıköy 5. İcra Müdürlüğünce)

Adı geçen kanunun 103. maddesi gereğince gayrimenkul ilanına bir diyeceğiniz varsa bildirmeniz aksi halde aşağıda yazılı gayrimenkul icra ile ihale günü satılacaktır. İş bu ilan Borçlu Serdar Kırlı'ya yukarıda yazılı adreslere tebliği kaim olarak üzere ilanen tebliğ olunur.

SATILMASINA KARAR VERİLEN GAYRİMENKULÜN CİNSİ KIYMETİ ADEDİ VE EFSAFI :

1- Gemlik ilçesi Armutlu Köyü Yılandar Mevkiinde kain 1504. m2 miktarında arsa üzerine inşaa edilmekte olan kargir apartmanın 2. nolu blokta 32/960 arsa paylı, (5) nolu mesken (18. pafta ve 6178 parsel sayılı) mesken 1. giriş antresi, 2 tarafı balkonlu bir hol 2 oda ve balkonlu bir mutfak banyo wc bir adara camları takılmış ince sıvası bitirilmiş iç tesisat yapılmamış vaziyette yanı natamam durumdaki mesken bilirkişi tarafından 300.000.000.-Tl kıymet takdir edilmiştir.

2- Yine aynı parsel üzerinde 2. nolu blok 32/960 arsapaylı (9) nolu mesken halı hazır durumu ile 5. nolu mesken ile aynı durumda olup bilirkişi tarafından 300.000.000.-TL kıymet takdir edilmiştir.

3- Yine aynı parsel ve ancak 3. nolu blokta 32/960 arsa paylı (10) nolu mesken ince sıvası yapılmış, camları takılmamış vaziyette olup bilirkişi tarafından 250.000.000.-TL kıymet takdir edilmiştir.

Taşınmazlar satışa çıkarılmıştır.

SATIŞ ŞARTLARI

1- sıradaki taşınmaz 8.9.1995 cuma günü saat 13.20 ile 13.40 arasında
2- sıradaki taşınmaz 8.9.1995 cuma günü saat 13.50 ile 14.10 arasında
3- sıradaki taşınmaz 8.9.1995 cuma günü saat 14.20 ile 14.40 arasında

Gemlik İcra Müdürlüğünde açık artırma suretiyle yapılacaktır. Bu artırmada tahmin edilen kıymetin %75'ni ve rüçhanlı alacaklılar varsa alacakları mecmuunu ve satış masraflarını geçmemek şartı ile ihale olunur. Böyle bir bedelle alıcı çıkmazsa en çok artıranın taahhüdü baki kalmak şartiyle 18/9/1995 Pazartesi günü aynı yer ve aynı saatlerde ikinci arttırmaya çıkarılacaktır. Bu artırmada da bu miktar elde edilememişse gayrimenkul çok artıranın taahhüdü saklı kalmak üzere artırma ilanında gösterilen müddet sonunda en çok artırana ihale edilecektir. Şu kadar ki, artırma bedelinin malın tahmin edilen kıymetinin %40 ını bulması ve satış isteyenin alacağına rüçhanı olan alacakların toplamından fazla olması ve bundan başka, paraya çevirme ve paylaştırma masraflarını geçmesi lazımdır. Böyle fazla bir bedelle alıcı çıkmazsa satış talebi düşecektir.

2- Artırmaya iştirak edeceklerin, tahmin edilen kıymetin %20 si nisbetinde pey akçesi veya bu miktar kadar milli bir bankanın teminat mektubunu vermeleri lazımdır. Satış peşin para iledir, alıcı istediğinde 20 günü geçmemek üzere mehil verebilir. Tellaliye resmi, ihale pulu, tapu harç ve masrafları alıcıya aittir. Birikmiş vergiler satış bedelinden ödenir.

3- İpotek sahibi alacaklılarla diğer ilgililerin (*) bu gayrimenkul üzerindeki haklarını hususiyle faiz ve masrafa dair olan iddialarını dayanağı belgeler ile onbeş gün içinde dairemize bildirmeleri lazımdır. Aksi takdirde hakları tapu sicili ile sabit olmadıkça paylaşmadan hariç bırakılacaklardır.

4- İhaleye katılıp daha sonra ihale bedelini yatırmamak suretiyle ihalenin feshine sebep olan tüm alıcılar ve kefilleri teklif ettikleri bedel ile son ihale bedeli arasındaki farktan ve diğer zararlardan ve ayrıca temerrüt faizinden müteselsilen mesul olacaklardır. İhale farkı ve temerrüt faizi ayrıca hükme hacet kalmaksızın dairemizce tahsil olunacak, bu fark, varsa öncelikle teminat bedelinden alınacaktır.

5- Şartname, ilan tarihinden itibaren herkesin görebilmesi için dairede açık olup masrafı verildiği takdirde isteyen alıcıya bir örneği gönderilebilir.

6- Satışa iştirak edenlerin şartnameyi görmüş ve münderecatını kabul etmiş sayılacakları, başkaca bilgi almak isteyenlerin 993/329.T. sayılı dosya numarasıyla Mudürlüğümüze başvurmaları ilan olunur.

(İc.İf.K.126)

(*) İlgililer tabirine irtifak hakkı sahipleri de dahildir.

İcra Müdürü

Koylar temizleniyor

(BYE) Bugüne kadar tartışma konusu olan, **"belediye sınırları dışında kalan özel çevre koruma alanlarının çöp sorunu"**, Kaymakamlıklarca çözülecek. Özel Çevre Koruma kurumu ile valilikler arasında, bu amaçla bir protokol imzalandı.

Çevre Bakanlığı'ndan alınan bilgiye göre, özel çevre koruma kurumu ile valilikler arasında imzalanan protokol, Özel Çevre Koruma Kurumu'nun yetki ve sorumluluğundaki 12 özel çevre koruma bölgesi sınırları içinde olan, ancak mücavir alan dışında kalan alanlarda, çöplerin toplanması ve yokedilmesi amaçlıyor.

Bu protokolle, özel çevre koruma bölgelerinin belediye ve mücavir alanı dışındaki yerlerde kalan kıyı şeridi, günübirlik alanlar ve mesire yerlerindeki çöp ve katı atıklar, Kaymakamlıklar tarafından toplanarak, toplama ve depolama merkezlerine taşınacak. Toplanan çöp ve katı atıklar, daha sonra plastik, cam, metal ve kağıt gibi türlere ayrılarak, ekonomiye geri kazandırılacak.

Atıkların değerlendirilmesinden elde edilecek gelir de, tamamen ilgili bölgenin çevre temizlik hizmetleri için kullanılacak.

Kulak iltihabına dikkat!

(BYE) SSK Hastaneleri kulak-boğaz-burun uzmanları son günlerde kulak iltihaplanmalarında artış olduğunu bildirdi.

Marmara sahillerindeki kirlilik ve havuzlardaki suların mikroplu olması nedeniyle kulak ağrısı, akıntısı veya tıkanması şikayetiyle hastaneye başvuranların sayısının giderek arttığı öğrenildi.

Mikroplu suyun, dış kulak yolunda veya kulak zarında enfeksi yona yol açtığına dikkati çeken uzmanlar, yaz aylarında sulara çok dikkat edilmesi gerektiğini, bu tür bir rahatsızlıktan korunmak için kulakların kapatılmasını istediler.

GÜNCEL SORUNLAR

EROL GÜRÇAY

"EKONOMİ VE POLİTİKA KULİSİ"

Özelleştirmenin getirdiği **"sosyal çalkantılar"** politikada hala yakalanamayan **"uzlaşma"** Güneydoğu'daki **"gergin ortam"** dış politikadaki **"hızlı dönem"**. İşte ülkemizi etkileyen **"önemli olaylar"**.

Bütün bu gelişmeler devam ederken, Ortadoğu ve Kafkaslardaki **"vazgeçilmez ülke"** durumumuz artarak sürüyor.

İşte böyle bir ortamda, 1995 yılının ikinci yarısında, ülke ekonomisi ve politikasında neler görünüyor.

DÖVİZ, FAİZ , BORSA VE GAYRİMENKUL

- (IMF) ile varılan anlaşma gereği ve **"ihracatçıların dövizlerini yurtdışında tutabileceklerine dair karar"** dövizin ikinci altı ayda, büyük artışlar getiremeyeceğini gösteriyor.

-Faizlni, **"dövize paralel"** bir seyir izlemesi, hatta birkaç puan düşmesi bekleniyor.

- **"Borsa kağıtlarında"** bu yılın ilk yarısındaki **"kazancın"** devam etmesi mümkün görulmüyor. Bileşik endeks yüksek iken borsa kağıdı satın alan **"küçük yatırımcılar"** zarar görebilirler.

"Birkaç önemli düşüş" ve arkasından gelen **"hatif yükselme"** küçük yatırımcıların **"panige zorlayacak"** ve borsa kağıtlarını **"zararına elden çıkarmalarına"** neden olacaktır.

Bilançolarda ve aracı kurum uygulamalarından yaşanacak bir **"olumsuzluk"** ve **"ekonomi ve politikada yaşanabilecek bir şok"** büyük yatırımcıları bile etkileyecektir.

"Döviz ve faizde yaşanan durgunluk" son aylara borsada görülen düşüşler, **"Gayrimenkul alım-satımını gözde hale"** getirebilecektir.

SİYASİ PARTİLERİN DURUMU

-Son günlerde, medyada ön plana çıkartılan Fetullah Hoca'nın **"tüm partilere aynı mesafede"** bir görüntü sergilemesi,

Cem Boyner'in **"Güneydoğu'da yaşayan"** insanlarımıza **"farklı bir biçimde"** yaklaşması.

Refah Partisinin oylarının bölünebileceği ihtimalini kuvvetlendiriyor.

-Demokratik Sol Parti, **"İşçi ve işveren arasındaki ihtilaflarda"**, **"işçi kuruluşları ile hükümet arasındaki uyuşmazlıklarda"**, **"işverenler ile hükümet arasındaki sert tartışmalarda"**, **"halk ile Güvenlik güçleri arasında geçen üzüntü verici olaylarda"** **"etkili yorum yapmaktan özenle kaçınan"** bir parti izlenimi vermektedir.

Medya, demokratik sol partinin oylarının yükseldiğini ısrarla söylerken, **"acaba halk gerçekten böyle mi? düşünmektedir"**

- Doğru Yol Partisi, başbakan görevli olduğu surece, güçlü görünmeye çalışacaktır. Ancak **"eski yöneticilerin"** iş başına gelmesi halinde, bu pari Türkiye'nin **"en hızlı eriyen"** partisi durumuna düşecektir.

- Cumhuriyet Halk Parti yöneticileri, **"Tüm enerjilerini"** parti içi çekişmelerde harcıyorlar.

Son zamanlarda bir başka husus dikkati çekiyor. Bakanlık görevi alanlar **"yaşanacak sıkıntıları başlangıçta bilmelerine rağmen"** hemen bir mazeret bulup **"veya icad edip"** ayrılmanın yollarını arıyorlar.

"Sorumluluktan kaçan ve istikrarsız bir görünüm" veriyorlar.

- ANAP, milliyetçi bilinen yöneticileri **"vitrinden"** aldı.

Görevden alınan bu gurup **"kongrelerde"** ve **"teşkilatmada"** uzman bir ekip. Bundan sonra **"ANAP kongreleri"** çetin geçmeye namzet.

Görevden alınan bu gurubun ağırlığı kongrelerde hissedilecektir.

Son zamanlarda ANAP'ın **"yeni vitrinde"** Karadenizlilerin ağırlığı hissedilmektedir.

İşte ekonomi ve politikada **"genel görüntüler"**, şimdilik bunlar. Ama bir başka görünen de **"erken seçimin"** muttaka olacağı.

"Belki, 1995 kasımında. Belki de 1995 Haziran da "

KÖRFEZ OFSET

Matbaacılık-Yayıncılık- Tanıtım Hizmetleri

Fatura-İrsaliye-Gider Makbuzu- Perakende Satış Fişi- Bilet-
Müstahsil Makbuzu-Serbest Meslek Makbuzu-
Kartvizit-El İlanı-Broşür

DAVETİYE SEZONUNU BAŞLATTIK

Türkiye'nin en kaliteli ve ucuz davetiyeleri bir günde basılır....

Gazhane Cad. Fikret Oto Elektrik yanı Beceren Apt. Altı 51/A

Tel : 513 17 97 GEMLİK

SAĞLIK KÖŞESİ

Serap BİRLİK

120 yaşını aşamaz mıyız?

O Genetik açıdan insanoğlu 121 yaşını aşamaz. Ancak genetik mühendisliği alanındaki ilerlemeler ve yaşlanma mekanizmasıyla ilgili bilgiler sayesinde gençlik döneminin ve hatta insan ömrünün uzatılabileceği düşünülüyor.

Tıp bulumundeki gelişmeler sonucu batı ülkelerinde kadın ve erkeklerin ortalama yaşam süresi devamlı artarak günümüzde 74 yıla ulaştı. Buna karşın 35.000 yıldan beri en yaşlı insanların sınırı hiç değişmedi. Hep 120 yaşına kadar yaşayabiliyorlar. Buna bir örnek vermek gerekirse; 29 Temmuz 1865'te doğan İzumi adlı yaşlı br insan 120 yaşını 7 ay 22 gün aldıktan sonra yaşama gözlerini yummuş.

Doğal olarak çok az insan 100 yıl ya da daha fazla yaşayabiliyor. 120 senelik bir ömür ise 200 milyon kişide bir kişiye nasip olur.

İlaçlar çare mi?

Türlerin ömrünü uzatmak mümkün olmadığı için yaşlılık döneminin gecikdirilmesine çalışılıyor.

İşviçre'nin labaratuvarlarında yapılan araştırmalar sonucu bitki kökünü içerdiği panaxadiol ve panaxatriol adlı iki hammaddenin (sıvı eriyiginin hafif bir çalkalamayla köpüge dönüştüğü iki glükoz bileşiği) kas ve düşünce etkinliklerini uyardıkları saptandı. Ancak bunların yaşlanmayı geciktirdiği kanıtlanamadı.

İlaç türü binlerce kişide denendi. Bunların arasında ünlü kişiler bile vardı. Elde edilen verilere göre bu ürünün tek yararlığı eklem iltihabının ağrılarını hafiftetmesiydi.

Yaşlanma ritmi kalıtsal

İnsanın hayatı sürdürebilek için kurulu bulunan saate benzer.

Kültür ortamına yerleştirilen gelişmenin başlangıcındaki insan akcigeri hücrelerinin elli defadan fazla bölünmüyor. İlk bölünme genelde, hücrelerin kültür ortamına konulmasından iki hafta sonra meydana gelir. İkinci bölünme ise ilkinden bir hafta sonra oluşur. Diğer bölünmelerin süresi ise 4-7 gün arasında değişiyor. Ellinci bölünmeye yakın yaşlanma belirtilerini verirler, bunlar şişerek ihtiyar kişilerin derilerinde kahverengi lekeler oluşturulan boyalardan toplarlar. Ayrıca diğer deneyler sentetik hale getirilen proteinin kültür ortamına katılması durumunda ritmin yavaşladığını fakat bölünme sayısının değişmediğini gösteriyor.

Gerçek yaşamda insan vücudunda bu proteinin varlığı bölünme ritmini yavaşlatır. Ancak bu işlemin hızı, genetik olarak programlandığı için kişiden kişiye değişir. Sinir hücreleri ise bölünmezler; başka bir deyişle öldükten sonra yenilenmezler.

Yaşlanan vücut eskiyen makinaya benzer.

Gençlik iksiri, ama nasıl?

Bir gençlik iksiri geliştirmeye çalışan araştırmacılar belli br strateji oluşturamamanın sıkıntısını yaşıyorlar.

Gündemde olan bir strateji ise, C ve E vitaminlerini içeren bir diyet programıyla serbest kökler etkisizleştiriyor.

Bağ-Kur pirim borcunu ödemeyenlere hapis cezası

(BYE)-Bağ-kur'a prim borcunu ödemeyen 34 bin 463 sigortalı, hapis cezasına çarptırıldı.

Bağ-kur Genel Müdürü Rıdvan Selçuk, kurum prim alacaklarının 33 trilyon lirayı bulduğunu, bunun 12 trilyon lirasının tahsilinin mümkün olmadığını bildirerek, sigortalıların prim borçlarını ödemede daha duyarlı davranmalarını istedi.

Bağ-kur Genel Müdürü Rıdvan Selçuk, kurum prim alacaklarının tahsili için 944 bin 659 dosyanın idari takibatının yapıldığını, bunun sonucunda 654 milyar lira tahsil edildiğini belirtti. Selçuk, bu idari takibattan sonuç alınamaması üzerine, 5 trilyon 129 milyar liralık alacağı oluşturan 467 bin 374 dosyanın icraya intikal ettiğini kaydetti.

İcraya intikal ettirilen 467 bin 374 dosyadan 118 bin 81'unun sonuçlanarak, 1 trilyon 153 milyar liralık alacağın tahsil edildiğini böyleyen Selçuk, Bağ-Kur sigortalılarını, kuruma karşı yükümlülükleri konusunda uyardı.

Bağ-Kur Genel Müdürü şöyle konuştu :

"Yaptığımız tüm uyarılara karşın, sigortalılar prim borçlarını ödememekte ısrar ediyorlar. Yapılan idari ve icrai takibat sonucunda, prim borcunu ödemeyen 34 bin 463 kişi, çeşitli mahkemeler tarafından hapis cezalarına çarptırıldı. Hapis cezasına çarptırılan sigortalılar ya borcuna itiraz edecek ya ödeyecek ya da beyanında bulunacak. Yükümlü bunları yerine getirmezse, mahkemelerin verdiği hapis cezası çekecek. Sigortalılarımız prim borçlarını ödemede daha duyarlı olsunlar"

GEMLİK REHBERİ

Gerekli Telefonlar

İtfaiye	110
Polis İmdat	155
Jandarma İmdat	156
Jandarma K.	5131055
Polis Karakolu	5131879
Gar. Kom.	5131206

Kaymakamlık

Kaymakamlık	5131051
Kaymakamlık Ev	5131052
C. Savcılığı	5131053
C. Savcı Yrd.	5132954
Emniyet M.	5131028

ULAŞIM

Uludağ Turizm	5131212
Aydın Turizm	5132077

Hastaneler

Devlet Has.	5139200
SSK Hastanesi	5132329
Mer. Sağ. Ocağı	5131068

TAKSİLER

Körfez Taksi	5131821
Çınar Taksi	5132467
Güven Taksi	5133240.
Gemlik Taksi	5132324

Resmi Daireler

TEK Arıza	5132066
TEK İşletme	5134503
Turizm Der.	5131274
Spor Sah.	5131900
Orm. Böl. Şf.	5131286
Milli Eğt. Md.	5131174
Halk Eğt. Mrk.	5131846
Halk Kütüp.	5131353
As. Şb.	5131057
Karayolları	5131308
Liman Bşk.	5131133
Mal Md.	5131095
Nüfus Md.	5133742
Özel İd. Md.	5131507
Tapu Slc. Md.	5131414
Müftülük	5131364
Gümrük Md.	5131411-5130024
Tekel Md.	5131042
Ver. Da. Md.	5132360
İlçe Tar. Md.	5131186
İlçe Seç. Md.	5134994

Deniz Otobüsü

Yalova -Kabataş (İşgünleri)
07.20-09.35-17.10
Tatil Günleri 10.35-13.30- 17.15
Yalova -Kartal (İş günleri)
07.30-09.00-10.30
12.30-14.45-16.45
18.15-19.30-20.00

Gemi Saatleri

Yalova -Sirkeci (İşgünleri)
05.50 - 13.05 - 17.00.
Tatil Günleri 06.30- 13.00- 17.00

Belediye

Santral	5134521-23
Sekreter	5134520
Zabıta	5132432
Otobüs İşlet.	5134521-122
Su İşletmesi	5134521-115
İtfaiye	5132325
Muhasebe Md.	5134521-182
Yazı İş. Md.	5134521-111
Su Arıza	Yalnız 185

TÜP DAĞITICILARI

Aygaz	513 12 95
Özgaz	514 17 00
Tekgaz	513 16 37
Ocakgaz	513 16 37
Ergaz	513 88 43
İpragaz	513 22 59
Habaşgaz	513 45 46
Likitgaz	513 17 38
Yeni Likitgaz	513 65 00
Alevgaz	513 40 95

SERBEST KÜRSÜ

"Gerçekleri söylemek"

Kemal YAR
Deutschland

Daha önceki yazımda özelleştirmeye değinmiş ve bu konuda kamuoyuna gerçek dışı yönlendirmeler yapıldığını ve dünyada özelleşmeyen tek Türkiye kaldı diyenlere bırakın yalan, yanlış konuşmayı diyerek; Amerika'da dahil dünyada tamamen özelleşen tek devlet yok demiştim. Tabi böyle olduğunu artık ilkokul çocukları bile biliyor.

Şimdide Türkiye gündeminde **"Emeklilik yaşı"** ve **"memura sendika"** konuları var. Şimdide işte Avrupa'da 65 yaşından önce emeklilik yok diye kamuoyu yapılıyor. Külliyen yalan, bir kere Almanya ve Avrupa'da insanlar 18 yaşından itibaren işsizlik anında **-ki bu bazen uzun yıllar sürer-** kişiler ev kirasını bile ödüyor.

Varmı böyle bir sistem Türkiye'de, Almanya'da 45 yaşından itibaren erken emeklilik mümkündür, kadınlarda 52, erkeklerde 54 yaşından itibarende işsizlik nedeniyle emeklilik mümkündür. Bu durumda devlet 58-60 yaşına kadar düzenli olarak işsizlik parası öder.

Yine Almanya'da, emekli olmak için gün sayısı sadece 36 aydır, yani 1080 gündür. Türkiye'de ise 5000 günden 7500-9200 güne çıkarılıyor, yani Almanya'dan 9 misli fazla. Sonra Almanya da ortalama omur, Türkiyedekinden 10-15 yaş fazladır. Mezarda emeklilik yasası çıkarsa bunun ayıbı sosyal demokratiz diyenlerin olacaktır.

Gelelim memura sendika konusuna evet, Avrupa'da genelde silahlı kuvvetler ışında, memura sendika vardır. Ancak grev hakları pek yoktur, onlar da bu açığı işi yavaşlatma gibi eylemlerle kapatırlar. Toplu sözleşme yaparlar

Işçiler içinde bir işyerinde sendikaya üye olup olmamak serbesttir.

Ayrıca dünyanın her ülkesinde ve Almanya'da da devlet emeklilik kasalarını destekler, bütçeden kaynak aktarır. Yani bu sadece Türkiye'ye özgü bir şey değil olması gereken yapılmaktadır.

Yine Türkiye'de çok resmi tatil var diyenler yanılmaktadır. Bu şahıslar herhalde Almanya'da olsalar şaşırırlar ne kadar çok tatil var diye.

Ocakta 1'inde 7'sinde
Şubatta 1 gün
Mart'ta 2 gün
Nisanda 2 gün
Mayısta 2 gün
Haziranda 2 gün
Ekimde 1 gün
Kasımda 2 gün
Aralıkta 2 gün + bir çok firma Aralık 25'inden ocağın 3'ü ya da 7'sine kadar 15 güne kadar tatil yaparlar. Tabi yukarıda tatil günleri, cumartesi pazar dışındaki tatil günleridir (resmi tatil)

Ama Türkiye'de insan kandırmak kolay sanılmaktadır, en azından öyle olmadığı halde öyleymiş gibi göstermek ve başka ülkeleri, örnek vermekten vazgeçilsin, dürüst bir şekilde anlatılarak kamuoyunun takdirine bırakılsın.

Ama Türkiye'de tüm bunlara fazla şaşırmamak gerekir. Devletten, belediyelerden milyarlara teşvik alanlar, ayrıcalıklardan yararlananlar, av partisi diyerek hayvanları öldürmekten zevk alanlar, Hürriyet Gazetesi yazarı Emin Çölaşan'ın sorularını bir türlü yanıtlayamayanlar, sermayenin bizzat kendisi dahi halkçılık oynuyorsa üstüne üsttük devletten teşvik alıp devleti kötüleyenlerse bunlar, artık Almanya'da da izlenmektedir, bu açıdan Türkiye ile Almanya arasında pek fark yoktur. O açıdan kamuoyunu aldatmak eskisi kadar kolay olmayacaktır.

ŞİİR KÖŞESİ

Dursun ERGÜLER

"AMERİKA VİETNAM'I RESMEN TANIDI" -Gazetelerden

SESSİZLİĞİN ÇIĞLIKLARI

Kaosuz
kanatsız kargaları
kalb ağrıları
beyin kanamaları
birer birer susturuyor
SESSİZLİĞİN ÇIGLIKLARI'nı! ..
Hipokrat isyanları oynuyor!
Hüzünle çoğalıyor
gökkubbenin yıldızları!..

Güle güle
Elinde, sanıktan onaylı
asrın kararı!
Russell, Sartre yollarını gözlüyor!
Orada et-obur bakteriler,
ebolalar yok
ne de TANRI YALNIZLIGI!
Ve bir dilek:
Aziz'le doldurun
"Bitmeyen Kavga"dan
doğan boşluğu

Bitmeyen Kavga : J. Steinback'in bir romanı

15 Temmuz 1995 GEMLİK

Mehmet Ali SEVİMTAŞ
Yurdumun en güzel EMİNE'SİNE

TUTSAK SEVİ

Gözlerin gibi duru
İlk kar gibi aktı yüreğim
Eridi ateşinde özlemlerin
Yıllar yıllar
Kanlı ırmaklar misali
Sana aktı yüreğim

Kuş olup uçamadı
Gül olup açamadı
Sabahın şafağına
O Havva bahçelerinde
Sensiz sevilere yasaktı yüreğim
Sana tutsaktı yüreğim
Sana tutsaktı yüreğim

3 Temmuz 1995 K.Kumla

ERZİNCANLI ŞİİR

Mesüde Öğretmenime
Erzincan dediğin
Bir dağ ötesi
Bağında bahçesinde
Kuşlar ötesi
Git git git diyor
İçimdeki arzu çetesi
Gitsem mi gitmesem mi?

28 Haziran 1995 K.Kumla

Gemlik'li Tunceliler, Tunceli'deki olayları kınadı

Açlık grevi

kişinin haksız yere gözaltına alındığı iddia edilen açıklamada şu görüşlere yer alındı.

Ölen özel tim için düzenlenen cenaze töreninde 200-300 kişilik özel tim , vali Atıl Üzelgi'ni yuğalıyarak, bırakın Tunceli'yi yok edelim, "**Kominist Vali dışarıya**" sloganları atılarak, tedbir getirilerek, bozkurt işareti yapmışlardır.

Şimdi can güvenliğini yitirmiş bir Tunceli ile karşı karşıyayız. Saat 18.00'de dükkanları kapatılan, sokağa çıkma yasağının çocuklara kadar uygulandığı, köy ve kasabaların giriş çıkışlarının kontrol altına alındığı, köylünün nerede ise ekmek dilimlerinin sayıldığı Tunceli'de, ormanların, buğdayların ve otların yakıldığı, köylerin harabeye çevrilerek, köylünün göçe zorlandığı tüm kamuoyunca bilinmektedir. Devlet bunda başarılı olmuştur.

Biz, inatla şunu vurgulamak istiyoruz. Ülkemizin birçok yerinde uygulanan dayatıcı terör politikasının Tunceli'de daha üst düzeye tırmandırılarak, bir çok masum insanın yok edilmesine seyirci kalınmayacaktır. Yöneticiler, ülkemizde meşru kılınmak istenen MHP ve Refah ideolojiliği tek yanlı siyasi tavırlardan vazgeçip, olaylara siyasal çözümler üretebilmelidirler.

Ve diyoruzki, hükümet Tuncell'de bütün bu baskıları uygulayan birimlerini geri çeksin. Öncelikle sorun, son derece haklı ve meşru bir talep olan köylülerimizin topraklarına geri dönmelerinin karşılanmasıdır. Baskı özürün - den başka bir şey getirmeyen bu uygulamadan vazgeçilmediği takdirde eylemimizi bütün ülke sathına demokratik kitle örgütlerinin desteği ile genelleştireceğiz. Tunceli'yi yok etmek isteyenlerin asla ve asla başarılı ola - mayacaklarını haykırıyoruz.

260 gram ekmek 7500 liradan satılıyor.

Ekmeğimiz küçüldü

Gemlik Unlu Mamülleri Kooperatifi aldığı kararla ekmek gramajlarını 80 gram düşürdü.

Yeni uygulamanın haft sonunda başladığını belirten yetkililer, tahıl ürünlerine yapılan zam sonucu peşin para ile un bulmaktan zorlukla karşılaşıldığını söylediler.

Kooperatif yetkilileri 300 gramı 7 bin 500 liradan satılan ekmek hafta sonunda itibaren 260 gramı 7 bin 500 liradan satılmaya baş- landı.

Fırıncılar Kooperatifi, maliyet sorununu şimdilik gramaj düşürerek çözdüklerini ancak, bu zammında kendilerini kurtarmadığını iddia etti ler.

Eski Belediye Başkanı Nezih Dimili kalp krizi geçirdi

Eski Belediye Başkanı Avukat Nezih Dimili, onceki hafta cuma günü kalp krizi geçirerek, Bursa Tıp Fakültesi'ne kaldırıldı. Tıp Fakültesi'ndeki tedavisi tamamlanan Dimili, taburcu edilerek, evinde istirahata çekildi.

Kumla'da silahlar susmuyor

Kumla'da bazı kendini bilmez gençler, havaya gelişi güzel ateş ederek yazlıkçıların huzurunu kaçırıyorlar. Geçtiğimiz hafta Para Dicko önünde havaya kurşun sıkan bir şahıs çevrede heyecanlı dakikaların yaşanmasına neden oldu.

Dışardan bitirme sınav kayıtları başladı

İlkokul ve ortaokulu dışarıdan bitirmek isteyenler için kayıtlar başlandı.

İlçe Milli Eğitim Müdürlüğü'nden yapılan açıklamada ilkokulu dışarıdan bitirmek isteyen 15 yaşından gün almış olanlar, nüfus cüzdanı örneği, ikametgah belgesi, iki adet vesikalık fotoğrafla 25 Ağustos 1995 tarihine kadar Gazi İlköğretim Okulu veya İlçe Milli Eğitim Müdürlüğü'nden alınacak formları doldurarak, İlçe Milli Eğitim Müdürlüğü'ne başvuracaklardır.

Ortaokulu dışarıdan bitirmek isteyen 18 yaşın- dan gün alanlar nüfus cüzdanı, ikamet belgesi, iki adet vesikalık fotoğraf, ilkokul diploması veya ortaokula bir süre giden- ler için öğrenim belgesi ile yine ilköğretim müdürlüklerinden alacakları formlar ile başvurabilecek- lerdir.

Sınavlar 4 -8 Eylül gün- leri arasında yapılacaktır. Başvuranlar sınavdan bir gün önce sınav giriş belgesi alacaklardır.

ELEMAN ARANIYOR

– Ziraat Mühendisi :
Bahçe düzenleme ve süs bitkileri üretiminde çalışacak erkek adaylar ve
– Sekreter
Ticaret Lisesi Mezunu BAYAN sekreter aranmaktadır.

A & B
Tarımsal Üretim Peyzaj ve Tic. Ltd. Şti.

MÜRACAAT : Mesai saatlerinde
Tel : (0.224) 513 00 99 GEMLİK
Safiye ÇETİN - Bekir KIZILTAN

ÇATAK GİYİM
TAKIM ELBİSELER
TİŞÖRTLER, GÖMLEKLER
KOT ÇEŞİTLERİ BAY ve BAYAN GİYSİLERİ
ÇATAK GİYİM GÜLERYÜZLÜ MAĞAZA
Ali Çatak ve Oğulları
Demirsubaşı Mh. Mesudiye Sk. Otel Umurbey A
Tel : 513 20 75 GEMLİK

ELEMAN ARANIYOR
Matbaamızda temizlik işlerinde çalışacak
BAYAN eleman aranıyor.
(Müracaatlar şahsen yapılacaktır)
Müracaat : Körfez OFSET
Gazhane Cad. Beceren Apt. Altı
No : 51/A GEMLİK

ELEMAN ARANIYOR
DOY DOY Yemek Sanayii
temizlik işlerinde çalışacak
BAY ve BAYAN
eleman aranmaktadır.
Tel : 524 71 78 – 524 72 34

EVLERİNİZ VE İŞYERLERİNİZ
ARTIK DAHA TEMİZ
Son sistem Avrupa halı ve koltuk yıkama kurulama makinesi ile
düzeninizi bozmadan evinizde veya işyerinizde
halı ev ve araba koltukları temizlenir.
Ayrıca özel veya kamu kurum ve kuruluşlarının işyeri
büro ve yazıhaneleri sözleşmeli veya anlaşmalı olarak
temizlik işleri yapılır.
ÖZEN Kuru Temizleme
Adres : Ziraat Bankasının Karşı Aralığı Fırın Sokak.
Tel : 513 01 76 GEMLİK

KÖRFEZ OFSET
MATBAACILIK- REKLAMCILIK-
YAYINCILIK HİZMETLERİ
Fatura- İrsaliye- Gider Makbuzu-
Sevk İrsaliyesi- Serbest Meslek Makbuzu-
Müstahsil Makbuzu- Cilt- El İlanı- Broşür-Kitap-
BİR GÜNDE KAŞE YAPILIR
Körfez OFSET bir Gemlik KÖRFEZ Gazetesi kuruluşudur.
Gazhane Cad. No : 51/A GEMLİK
TEL : 513 17 97

GEMLİK
Körfez
8 Ağustos 1995 Salı
HAFTALIK SİYASİ GAZETE

Düğün, Nişan, Sünnet davetiyeleriniz için
zengin çeşitlerimizi
ve fiyatlarımızı görmeden karar vermeyiniz.
BİZİ MUTLAKA ARAYINIZ.
Körfez OFSET
MATBAACILIK- YAYINCILIK-TANITIM
Gazhane Cad. No:51/A GEMLİK
Tel : 513 17 97

Yalova'nın il olması nedeniyle İl Genel Meclisi için seçim yapıldı.

Armutlu seçimleri DYP'nin

❒ Geçtiğimiz hafta pazar günü Armutlu ilçesinde ve Kapaklı, Fıstıklı, Hayriye, Selimiye, Mecidiye köylerinde yapılan seçimlerde DYP, Hüseyin Kozlu ve H. Hakkı Dilli'yi İl Genel Meclisi'ne gönderme başarısını elde etti.

✔Gemlik'ten ayrılarak, Yalova'nın il olması nedeniyle bu ile bağlanan Armutlu Beldemiz ile Kapaklı, Fıstıklı, Selimiye, Mecidiye ve Hayriye köylerinde geçtiğimiz hafta pazar günü yapılan İl Genel Meclisi seçimlerinde Doğru Yol Partisi 1436 oy olarak iki meclis üyeliğini de elde etti. DYP'li Hüseyin Kozlu ve H.Hakkı Dilli Yalova İl Genel Meclisi üyesi oldular.

ANAP 656, RP 499 oy alırken, MHP 261, CHP 96, DP 13, İP 8 oy aldılar.

✔Pazar günü saat 08.00 de başlayan ve 17.00'de son bulan seçimlerde 3692 seçmen 16 sandıkta oy kullandı.

Seçim süresince önemli bir olay yaşanmazken olaydan sonra ANAP İl Genel Meclis adayı Cemil Tümer, kendisine el kol hareketi yaptıkları gerekçesiyle DYP'lilere odunla saldırdığı iddia edildi. 15 kişi jandarmaya başvurarak, Cemil Tümer'den şikayetçi oldular. Dün, mahkemeye çıkarılan sanıklar tutuksuz olarak yargılanıyorlar.

Haberi Sayfa 3'de

Belediye Encümeni yıkma kararı aldı.

Tibel Otel yıkılacak mı?

Gemlik Belediyesi ile Gemlik Ticaret ve Sanayi Odası'nın malı olan Tibel Otel'in yıkılması için Belediye Encümeninin 16 Haziran 1995 tarihinde karar aldığı öğrenildi.

1964 yılında yapımı tamamlanan ve Bursa Çelik Palas Oteli'nden sonra bölgenin en lüks oteli olarak hizmete giren Tibel Otel, bir dönem Gemlik'in sosyal yaşamına aktivite kattı.

Açıldığı günden beri Tibel Otel İşleticiliğini yapan Recep Yüzücügil'e Belediye Avukatı Zehra Göçeri tarafından otel yerinin yıkılarak yerine kamu yararına kullanılacağı nedeniyle tahliye davası açıldı.

İlçenin otel ihtiyacının olduğu bir dönemde Tibel Otel'in yıkılması kararı tartışmalara neden oldu.

Haberi Sayfa 4'de

Açlık grevi sona erdi

Gemlik Tuncelililer Kültür Dayanışma ve Yardımlaşma Derneği'nin geçtiğimiz hafta başlattıkları **"Açlık Grevi"** sona erdi.

Amaçlarının Tunceli'de bir süre önce özel tim tarafından sivil halka karşı başlatılan sindirme politikasını kınamak ve kamu oyuna duyurmak olduğunu söyleyen Dernek Başkanı Zeynel Bakır, eylemleri sırasında halktan destek gördüklerini ve gönüllü kişilerin bile 24 saat açlık grevine katıldıklarını belirtti.

Bakır, başlattıkları açlık grevi ile kendilerine herhangi baskı gelmediğini de belirtti.

Haberi Sayfa 3'de

Bu gece mevlit kandili

Hz. Muhammed'in dünyaya gelişinin 1424. yıldönümü bu gece mevlit kandili ile kutlanacak.

Kandil dolayısıyla bu gece, ilçemizdeki bütün camiilerde Hz. Muhammed için Kur-an ve mevlit okunacak.

Müslümanlar, geceyi Hz. Muhammed'in örnek hayatını, güzel ahlakını anarak ve dua ederek geçirecekler.

İlçe Müftüsü Mustafa Aksoy,yaptığı açıklamada,**"Yüce Peygamberimizin güzel ve ahlaklı yaşamı tüm müslümanlara örnek olmalıdır"** dedi.

TEKEL dağıtımı özelleştirildi

Özelleştirme kapsamı içerisine alınan TEKEL ürünlerinin dağıtımı Gemlik'te de gerçekleştirildi.

Şubat ayında Bursa TEKEL Müdürlügü'nde yapılan kar indirimli ihaleyi kazanan İstanbullu bir firmanın teminatını yakmasından sonra ikinci sıradaki Zafer Yavuz'un da teminatını yakmasından sonra TEKEL'in ürünlerinin Gemlik'te dağıtım işi Durcankan Gıda Dağıtım ve Pazarlama Ltd.Şti. ne kaldı. TEKEL Baş Müdürlüğü'yle anlaşmayı geçtiğimiz hafta yapan Durcankan Ltd.Şti.nin önümüzdeki günlerde TEKEL ürünlerini bayiilerinin işyerlerine dağıtmasına başlanacak.

Kısa Kısa Kısa

Geçen yıl Halkbankası veznedarını da dolandırmıştı.

ULUSLARARASI TIRNAKÇI YAKALANDI

Geçtiğimiz yıl Halk Bankası Gemlik Şubesi'ni **"tırnakçılık"** usulü ile dolandıran ve aynı sanatını Orhangazi Halk Bankası'nda yapmak isteyen İranlı dolandırıcı yakalandı.

Haberi Sayfa 4'de

DAYAK YİYEN GENÇ EVDEN KAÇTI

Gemlik Endüstri Meslek Lisesi öğrencilerinden Özgür Karakaş, babasından bir tokat yiyince evden kaçtı.

Haberi Sayfa 4'de

SAHTE MARKÇILAR YAKALANDI

Piyasaya sahte para süren 4 kişilik şebeke polis tarafından yakalanarak, gözlem altına alındı.

Haberi sayfa 2'de

ARMUTLU 'DA KAZA : 2 ÖLÜ

Armutlu yönüne gitmekte olan Haşim Alpay'ın kullandığı özel otu alkol ve dikkatsizlik sonucu şarampolu yuvarlandı.

Haberi Sayfa 2'de

Celal Bayar ölümünün 9. yılında anılacak

3. Cumhurbaşkanı Merhum Celal Bayar ölümünün 9. yıldönümünde Umurbey'de bulunan Anıt Mezarı başında yapılacak devlet töreni ile anılacak.

Celal Bayar'ı anma programı belirlenmedi.

Anıt Mezar çevresindeki kamulaştırma çalışmaları sürerken, Müteahit Ali Osman Ozmen, devletten olan alacağını alamadı.

Haberi Sayfa 3'de

Belediye Meclisi olağanüstü toplandı

Belediye orkestrası ve korosu kuruluyor

Gemlik Belediye Meclisi yaptığı olağanüstü toplantıda belediye orkestrası ve korosu kurma kararı aldı.

Geçtiğimiz hafta perşembe günü yapılan olağanüstü toplantıda Belediye Meclisi, gündeminde bulunan maddeler görüşüldü.

Toplantıda, imarla ilgili dilekçeler ele alındı.

Haberi Sayfa 3'de

HAFTAYA BAKIŞ

○ Kadri GÜLER

Mini seçimler

Armutlu beldemizin Gemlik'ten koparılarak yeni il olan Yalova'ya bağlanmasına ne denli seyirci kaldığımızın ayırdına ancak varıyoruz.

Geçenlerde eski Ticaret ve Sanayi Odası Başkanımız Tevfik Solaksubaşı'nın da gazetemizin Serbest Kürsü köşesinde yazdığı gibi **"Gemlik Körfezi bütünlüğü içinde"** bulunan Armutlu'nun Gemlikten kopanlmasına kimse ses çıkarmadı.

Bu köşeden yazdığım bir yazıda başta siyasi partileri uyarmıştım. Ama oralı olan olmadı...

Özde ilçemize 45 kilometre uzaklıkta olan Armutlu'nun ilçe olmasına kimsenin bir itirazı olamazdı. Ancak, Türklerin Anadoluyu işgali ve Osmanlı döneminde Gemlik'i almasından sonra gerçekleşti nlen yerleşimlerden beri Gemlikli ekonomik ve siyasal bağı olan Armutlu'nun Yalova'ya İlçe olması üzüntü verici bir olay.

Olan olmuş, atı alan Üsküdarı geçmiş. Bizim siyasiler tüm bu gelişmelerin üzerine oturup bir soğuk su içmeliler...

Pazar günü yeni ilçe olan Armutlu ve bizim olan eski beş köyümüzde yapılan mini seçimler DYP'nin zaferiyle sonuçlandı.

Bunun dışında bir gelişmenin yaşanması zaten düşünülemezdi.

İktidarı elinde bulunan, kapalı bir ekonomiye sahip, tutucu bir yapıyı koruyan Armutlu da, iktidarın olanaklarından yararlanmak isteyen yerel halk, **aklı-selimin** gereğini yerine getirdi.

Selimiye, Hayriye ve Mecidiye Köylerinde ANAP'ın birinci parti olması Gürcü Kökenli bir adayın birinci sıraya yerleştirilmesinden kaynaklanmış bir sonuçtur.

Bunun dışında tüm büyük yerleşim birimlerinde birinci parti olma şansını DYP'nin elde ettiğini görüyoruz.

Armutlu seçimlerinin genel durumunu üçüncü sayfamızda sandık bazında yayınladığımız tabloda incelediğinizde göreceksiniz ki bu sonuçlar aslında Türkiye'nin bugünkü siyasal yapısının sandığa yansımasını gösteriyor.

Bana göre İktidar şansını iyi kullanan bir DYP birinci parti, anamuhalefetteki ANAP ikinci parti ve örgütlü yapısıyla disiplinli çalışan RP üçüncü parti olma özelliğini taşırken, güneydoğu olayları ve PKK tepkisini çevresinde toplayan MHP dördüncü partiye yükselirken yok olan bir sol siyasetin temsilcisi CHP'yi daha sonlarda görüyoruz.

Bugün Yılmaz Akkılıç'ın da değindiği gibi kendine sosyal demokrat olarak tanımlayan CHP'liler akıllarını başlarına devşirmezler, kısır hizip çekişmelerini sürdürür, kongre hesaplarıyla uğraşmaya, birbirlerini yemeğe devam ederlerse yok olmağa mahkumlardır.

Demokrasi sol kanadı olmayan bir kuş değildir. Armutlu seçimleri bazı kişilerin kendilerine cekidüzen vermesi icin güzel bir örnek.

Tüketici Koruma Derneği Başkanlığına Ziya Yüksel getirildi

Bir süre önce kurulan Tüketici Koruma Derneği, 25 Temmuz 1995 günü yaptığı ilk genel kurul toplantısında yeni yönetıcilerini ve yönetim kurulunu belirledi.

Başkanlığa Ziya Yüksel getirildi.

Haberi Sayfa 3'de

"Son uyarı"
Yılmaz AKKILIÇ'ın yazısı
2. Sayfada
"Sezen Aksu Ne Yapmak İstemiş"
Necati KARTAL'ın yazısı
2. Sayfada
"Sezen Aksu"
Gonca YERLIYURT'un yazısı
3. sayfada
"Sınır Kapısı demek, ekmek kapısı demektir"
Erol GÜRÇAY 'ın yazısı
4. Sayfada

TAŞI GEDİĞİNE

EMEGE SAYGI

Emekçiler yürüyor...
Özlemi "Emeğe saygı".
Yıllar yılı kaygı duyanlardan, saygı?
Gelde şaşma...

Turan Zeyner

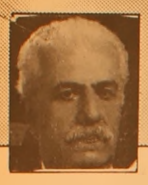

KÖŞEMDEN

Yılmaz AKKILIÇ

SON UYARI !

CHP'nin ilk kongresi önümüzdeki pazar günü toplanıyor. Bir süreden beri sosyal demokratlar içimden gelmiyor, Türkiye'nin kitle tabanına sahip tek "**sol/sosyal demokrat**" partisinin sergilediği görünüm içimi karartıyor. Çünkü adeta "**harakiri**" yapıyor CHP; "**intihar**" ediyor.

Elbette köşe yazan bir gazeteci olarak, siyasal partiler ve gelişmeler karşısında "**objektif**" kalmak zorundayım. Ne var ki ben, CHP'nin ve sonra SHP'nin il başkanlığı onurunu taşımış biriyim aynı zamanda. O nedenle gelenekleri ve programıyla Türkiye'nin kitle tabanına sahip tek "**sol/sosyal demokrat**" partisi konumundaki CHP'ye bakış açımın "**tarafsız**" olması beklenemez.

Evet, siyaset anlayışı bakımından "**taraf**"ım, ancak "**taraf**" oluşumun, bu kulvardaki gelişmeleri "**objektif/Nesnel**" değerlendirmemi etkilememesine özen gösteririm. Belki yeterince "**başarılı**" olamam bu konuda, ama bilinmelidir ki "**özen**" gösteririm.

Sosyal demokrat seçmen tabanın oldukça iyi tanıyan, **-hatta-** bugünkü örgüt yapısı içinde bile **-sanıyorum-** görüşlerine önem verilen "**eski il başkanı**" kimliğimle, kendimi, CHP'nin genelde ve özellikle Bursa'da çok acı bir sona doğru sürüklenmekte olduğu gerçeğini açık açık söyleme göreviyle yükümlü sayıyorum. Bu tutumun, şu anda Bursa il ve ilçe yönetimlerde görev alanlarla, onlara karşı saf tutanlar tarafından hoş karşılanmayabilir. Bana kızabilir, duyarlığımı gereksiz bulabilir, hatta yanlış yorumlayabilir ve **-bir süre önce olduğu gibi-** işi yakışıksız bir - takım suçlamalara bile varılabilirler.

Bütün bunlara razıyım, çünkü Türkiye'de sistemin çağdaş, laik ve demokratik seçeneğini **-şimdilik-** sadece CHP'nin üretebileceğine inanıyorum - ***'şimdilik' diyorum, sosya listler beni bağışlasınlar-.***

Yani benim uyarım CHP'nin çıkarları doğrultusunda değil, ülkemin içinde bunaldığı koşulların dayattığı gereksinimler yönünde olacak.

Onun için CHP Bursa İl Kongresi delegelerinin, bu "**eski İl başkanı**"nın uyarılarına kulak vermelerini bekliyorum, umuyorum...

* * *

Cumhurbaşkanı Süleyman Demirel'in yaptırdığı kamuoyu yoklamasında, Türkiye genelinde CHP'nin oyları "**yüzde 4.8**" çıkmıştır.

Bizim gazetemizin Bursa özelinde bir uzman ekibe ısmarladığı anketin sonucu daha da hazin : "**Yüzde 3.2**".

Önce şunu belirteyim: CHP'nin bugün ön saflarında şu veya bu yönteme başvurarak yer kapmış olanların, önümüzdeki ilk seçimde "**parlamento**" ya ya da bir başka "**yer**"e gidebilme uğraşıları beni hiç mi hiç ilgilendirmiyor **-kaldı ki, bu koşullarda şansları da yok-**

Ben, Türkiye'nin Atatürk geleneğinden yavaş yavaş uzaklaşmaya başlaması, köktenci ideolojilerin giderek ivme kazanması karşısında duyduğum tedirginlik dolayısıyla uyarmak istiyorum.

Geçen hafta Gümüşhane Baro Başkanı'nın öldürülüşünü kınamak amacıyla yapılan ve **-ne yazık ki-** beklenen katılımın sağlanamadığı protesto gösterisini dışarıdan izledim.

Ve, kanımın damarlarımda donduğunu hissettim. Çünkü karşı devrimin militanları, böyle bir topluluğa **-şimdilik-** sözlü sataşmalarda bulunacak denli "**kararlı**", "**yürekli**" ve "**yoğun**" dular.

Onlar kararlı, yürekli ve yoğundular; ama CHP kendi iç hesaplaşmasından zaman ayırıp da katılamamıştı bu protestoya; meydanı birkaç dernekle HADEP'i bırakmıştı.

CHP'nin parti meclisi üyeleri, il ve ilçe yöneticileriyle her kademedeki görevlileri, laik demokratik çağdaş Cumhuriyet'i savunma bilinciyle bu olaya katılım sağlayacaklarına birbirlerini gırtlaklamayı yeğlemişlerdi.

Yani el birliğiyle bitiriyorlardı CHP'yi, beraberce kendilerinin de bitmekte olduklarının ayırdında olmadan...

* * *

Kendilerini Atatürkçü, laik, çağdaş, ve sosyal demokrat sananlar!

Uyanın bu "**hab-ı gaflet**"ten artık. sizlere, geçmişte sosyal demokrasiye karınca kararınca hizmet verme onurunu taşımış "**eski il başkanı**"nız olarak sesleniyorum :

Bitirin bu gereksiz ve anlamsız kavgayı. Bursa'da, aranızda attığınız köprüleri yeniden kurun, önümüzdeki pazar günü yapacağınız kongrede "**hizip savaşımı**" vermek yerine, bitmek üzere olan partinizi "**kurtarmak**" için el ve gönül birliği yapın, ortak liste çıkarın.

Vallahi ve billahi sizin geleceğiniz zerre kadar ilgilendirmiyor beni. Aptal aşıklar gibi, "**Titrerim mücrim gibi baktıkça istikbalime**" şarkısıyla avunup kalmamak için, torunlarımın, çocuklarınızın geleceği için rica ediyorum sizden!

Bırakın hırlaşmayı, bırakın birbiriniz - den nefret etmeyi, bırakın gırtlaklaş - mayı!

CHP bitmek üzere. Olsun, ama Türkiye'nin geleceği ipotek altında. Bu tutumunuzla CHP'yi İran'ın ünlü TUDEH'ine çevireceksiniz.

Bugün iktidar değilsiniz, yarın muhalefet bile olamayacaksınız.

Uymayın, hizipleri ğvasına!

Kendinize gelin, "**gaflet**" ve "**dalalet**"ten sıyrılın, Atatürk'ün mirasına "**ihanet**" içine düşmeyin!...

GEMLİK KÖRFEZ
Haftalık Siyasi Gazete
Yıl : 23 SAYI : 1075
Fiyatı :5.000 TL.
Sahibi ve Sorumlu Müdürü : **KADRİ GÜLER**
Yönetim Merkezi : Gazhane Cad. No.51/A
Tel : 513 17 97 GEMLİK
Basıldığı yer: KÖRFEZ OFSET Matbaacılık Yayıncılık

KAYIP

MSAD 80102461 nolu yazar kasa ruhsatımı kaybettim. Hükümsüzdür.

ALİ ÇATAK

Armutlu yolunda kaza : 2 ölü

Gemlik'ten Armutlu yönüne gitmekte olan Haşim Alpay(35) yönetimindeki 06 TKY 75 plakalı özel oto, aşırı alkol ve dikkatsizlik sonucu şarampole yuvarlandı.

Kaza, geçtiğimiz hafta cuma günü meydana geldi.

Haşim Alpay'ın kullandığı 06 TKY 75 plakalı özel oto Armutlu Yalı Sitesi yakınlarında şarampole uçtu. Yaklaşık 5 metre yükseklikteki şarampole yuvarlanan Haşim Alpay ve Ayşegül Alpay(25), olay yerinde yaşamını yitirdiler.

Uçuruma yuvarlanan otomobilde bulunan 21 yaşındaki Avşar Sevinç ise yaralı olarak Bursa Devlet Hastanesi'ne kaldırıldı.

Sahte markçılar ele geçti

Piyasaya sahte para süren dört kişilik bir şebeke polis tarafından yaklanarak, gözlem altına alındı.

Edinilen bilgiye göre, bir ihbarı değerlendiren Gemlik Emniyet Müdürlüğü'ne bağlı ekipler piyasa sürülen sahte 1 milyon lira ile, sahte alman markı piyasaya sürmek isteyen 4 kişi takip sonucu yakalandılar.

Polisce gözaltına alınan bir kişinin üzerinde 3 adet sahte 1 milyon liralık bank notun ele geçirilmesi üzerine soruşturma genişletildi.

Yakalanan kişinin sorgulaması üzerine olayla ilgisi olduğu belirlenen bir başka kişinin üzerinde de 143 adet sahte alman markı bulundu.

Gözaltına alınan kişilerin sorgulamaları sonucu şebekenin 2 elemanı da yakalanarak, sorgulamaya alındı.

Bursa Emniyet Müdürlüğü Mali Şube Müdürlüğü'nde sorgulamaları tamamlanan 4 kişi dün çıkarıldığı mahkemece tutuklanarak, cezaevine gönderildiler.

KAYIP

Tokat Zile'den aldığım nüfus cüzdanımı 4.8.1995 günü kaybettim. Hükümsüzdür.

Mehmet Ali DUMAN

KAYIP

İstanbul Trafik Şubesi'nden almış olduğum 61509 nolu ehliyetmi kaybetti. Hükümsüzdür.

Abdullah ŞENGÜN

KAYIP

Gemlik TEKEL Müdürlüğü'nden aldığım TEKEL Defterimi kaybettim. Yenisini alacağımdan eskisinin hükmü yoktur.

Abdulkadir GÜNER
Gemsaz Mevkii-Borusan Fab.

YAZI YORUM

Necati KARTAL

SEZEN AKSU NE YAPMAK İSTEMİŞ?

"**Işık Doğudan Yükselir**" adlı kasediyle popularitesine siyasal/sosyal boyut da ekleyen **Sezen Aksu**, entellektüel çevrelerin tartışma gündemini oluşturdu.

1970'li yıllardan beri değişik versiyonlarıyla **müzik dünyasını derinden etkileyen Sezen Aksu**, 1985'li yıllardan sonra birkaç gelip geçici ayrıntı dışında, popüler müzikte ekol haline gelip, yeteneğini inkar edilemez bir boyuta taşıdı.

Kendisini kabul edip etmemek, sevip; sevmemek kişilerin tercihine kalmış bir olay. Ancak, yeteneği ve yaratıcılığı konusunda, övgüye ve takdire değer olduğunu kabul etmek gerekiyor.

Sezen Aksu'nun popüler dünya sanatçıları yanında ayrı ve özgün bir yanı olduğunuda unutmamak gerekir.

Bir Madonna, bir M.Jakson kendi alanlarında dev bir dünya sanatçısı. Ancak -toplumsal iç çelişkilerin çözüm araçlarında yoklar.

Medyatik ve belirli bir jenerasyonun psikolojik temelleri üzerine kurulu bulunan müzik üretimleri, ülkenin veya dünyanın sosyal/siyasal akışına fonksiyonel bir durum sunmuyor.

Sezen Aksu'da bu boyutu görmek mümkün.

Kasedinin yorumunu entellektüeller dışında toplum tarafından nasıl algılandığını anlayabilmek için, çevrede biraz dolaştım.

Sekiz-on denekten ortalama sonuçlar çıktı.

İlk denek A. Serdar. Petrol istasyonu sahibi asıl işi çiftçilik. Kendi alanında oldukça bilinçli. Günlük basını takip ettiğini belirtiyor.

"**Işık Doğudan Yükselir**"i dinledikten sonra :

"**Davulun arkasından gelen ritm, dağların arasından dalga dalga yükselen güneşin doğuşunu anlatıyor**" diyerek yanıtlayıp, "**medeniyetin doğu kaynaklı olduğunu da ima ediyor**" diye ekledi. "**Toplumunda tek düz bir kültürden oluşmadığını**" da belirtiyor.

Yani ideolojik boyutu yanında, sosyolojik bir boyutu olduğunuda vurgulamaya çalıştı.

Diğer bir denek se Oya. 20 yaşında. Maliye Muh. Yüksek Okul mezunu. Sezen Aksu hayranlarından. Gazeteyi okumayı sevmez. Bazen TV izler. Örneğin aynı kasette iki popüler şarkı olan "**Sarışınım ve ah kavaklar**"dan, "**kavaklar**"ı daha çok beğendiğini söylemesiyle; ezgili, hüzünlü parçalardan hoşlanan toplumumuzun tipik karakterini veriyor.

"**Işık Doğudan Yükselir**"den ne anlam çıkardığını soruyorum. "**Şimdi açıklayamıyorum, ama çok geniş ve derin bir anlam var**" diyor. Biraz daha açıcı konuşuyorum. "**Anadolu kültürünü anlatmaya çalışıyor herhalde**" diyor.

"**Anadolu kültürünü**" Anadolu'da yaşamış ve yaşıyor bulunan tüm etnik, dinsel, kültürel ve tarihsel medeniyetlerin bütünlüğü olarak algıladığını ifade etmeye çalışıyor.

"**Sezen Aksu'nun bu kasedi yapmakla imajında bir zedelenme olup olmayacağını**" soruyorum.

"**Olmaz**" diyor. "**Eğer bir gerçeğe parmak basıyorsa neden zedelensin.(....) O'na tepki gösterenler, zaten Sezen'i desteklemiyordur**" diyerek açıklama getiriyor.

Toplum içerisine yapılan görüşmelerden, dosdoğru net sonuçlar çıktıyor.

Bazı sosyolojik gerçekler, ekstrem ve marjinal ya da gruplar dışında, toplumda kabul görmüş insanlar tarafından ifade edilmeye çalışıldığında, toplum bunu hemen algılayabiliyor.

Şimdi kasede dönelim.

Sezen Aksu ne yapmış?

"**Işık Doğudan Yükselir**" adlı parça tam bir senfoni. Doğunun vurgu ve ezgileriyle birleşip, egzotik bir kültürel çeşitlilik yaratmış.

Ardından gelen üç parçanın sente veya mozaik ile ilişkisi yok. Tipik Sezen Aksu şarkıları. Fovarim "**Son Sardunyalar**" ilginç bir nostalji, hüzün **-ve hatta-** özgüven ve dinanizm var.

Asıl mozayik diğer yüzde. Halk müziği ve pop müziği ile ensturamanlarının biraraya gelmesi vede Anadolu medeniyetlerinin folklorik öğelerinin biraraya gelmesi ile çağdaş bir kültür mozayiği kurulmuş.

Türkü, Lazı, Ermenisi, Kürdü, Sunnisi, Alevisi, Rumu, Egelisi.... hepsi var.

Önce pop folk, sonra Mevlana, sonra aşık Daimi, derken Karadeniz ezgisi giriyor. "**Var git turnam**"dan sonra, Yunus Emre.

Sezen Aksu, Onno Tunç, Atilla Özdemiroğlu gibi kendini kanıtlamış devlerin; sanatın felsefenin ve bilginin kaynağı olan doğuyu ele alıp, Anadolu kültürünü çağdaş mozayiğini yaratmaya çalışmaları takdire değer bir uğraş, bir başarıdır.

Belkide değişim; artık Tükiye'de ekstrem görünümlerin, marjinal kalmışların yönlendireceği bir gelişme olmaktan çıktı.

Kendini alanında kanıtlamış, toplum tarafından kabul görenlerin yönlendirmesiyle gerçekleşecektir.

"**Işık Doğudan Yükselir**" yeni popçulara örnek olacaktır.

Sanatsal çalışmalar ve üretimler, sosyal gelişmenin önemli katalizörü olup, taşları yerli yerine oturtan bir fonksiyona sahiptir.

Ben böyle yorumluyorum, temennim yanılmamak.

Yalova'nın il olması nedeniyle İl Genel Meclisi için seçim yapıldı.

Armutlu seçimleri DYP'nin

O Pazar günü, Armutlu ilçesinde ve Kapaklı, Fıstıklı, Hayriye, Selimiye, Mecidiye köylerinde yapılan seçimler DYP Hüseyin Kozlu ve H. Hakkı Dilli'yi İl Genel Meclisi'ne gönderme başarısını elde etti.

Yalova'nın il yapılmasının ardından, Armutlu beldesinin bu ile bağlı ilçe olması nedeniyle geçtiğimiz hafta pazar günü Armutlu ilçesi ve Fıstıklı, Kapaklı, Hayriye, Selimiye, Mecidiye köylerinde İl Genel Meclisi seçimleri yapıldı. Seçimlerin birincisi DYP 1436, ikincisi ANAP 656, üçüncüsü RP 499 oy aldı.

Gemlik İlçe Seçim Kurulu tarafından yürütülen Armutlu İl Genel Meclisi seçimleri, sakin bir ortamda geçti.

MSP'lilerin İstanbul örgütünden gözlemci olarak sandık başlarına getirdiği Mecidiye Köyünde sandık başına gelen yabancı MSP'liler ile köylüler arasında tartışma çıktı. Sandık kurulu başkanı dışarıdan gelen RP'lileri uzaklaştırdı.

Saat 08.00'de başlayan ve saat 17.00'de son bulan seçimlerde 3692 seçmen 16 sandıkta oy kullandı.

Sandıkların açılmasından sonra 3063 seçmenin oy kullandığı 94 kişinin oyunun iptal edildiği görüldü. 2969 oyun geçerli sayıldığı seçimlerde oyların partilere dağılımı ise şöyle : DYP 1436, ANAP 656, RP 499, MHP 261, CHP 96, DP 13, İP 8

Oyların sandıklara göre dağılımı ise şöyle :

Sandık No	Seçmen Kayıtlı	Oy. Kul. Seçmen	S.Çıl. Oy.	Hiçoz	Geçerli Oy	İptal	RP	CHP	ANAP	İP	DP	MHP	DYP
Bayır Mah. 1	281	223	218	1	220	3	25	6	57			17	115
Bayır Mah. 2	279	220	219		221	9	37	5	28			11	140
Bayır Mah. 3	279	207	205		205	2	36	8	33	3	3	9	113
Bayır Mah. 4	280	238	221		221	17	39	5	89	2		25	61
Bayır Mah. 5	177	129	127		127	2	23	4	17		2	14	67
Karşıyaka 6	270	240	226		226	14	41	14	40	1		19	111
Karşıyaka 7	241	241	235		235	6	29	10	36		1	26	139
Karşıyaka 8	280	189	176		176	13	33	5	31	1	1	19	86
Fatih 9	260	227	219		219	8	41	8	43			28	99
Fatih 10	260	222	210		210	12	27	4	48		3	39	89
Fatih 11	248	210	206		206	4	41	17	41		2	40	65
Hayriye 12	115	94	93		93	1	27		50		1	2	14
Kapaklı 13	221	181	181		181		14	5	25		1	6	130
Kapaklı 14	247	205	204		204	1	11	4	25	1		1	162
Mecidiye 15	189	172	170		170	2	58		67			8	37
Selimiye 16	68	55	55		55		17	1	26			3	8
TOPLAM	3692	3063	2970	1	2969	94	499	96	656	8	13	261	1436

Açlık grevi sona erdi

Gemlik Tuncelililer Kültür Dayanışma ve Yardımlaşma Derneği'nde geçtiğimiz hafta başlayan **"Açlık Grevi"** sona erdi.

Amaçlarının Tunceli'de bir süre önce özel tim tarafından sivil halka karşı başlatılan sindirme politikasını kınamak ve kamu oyuna duyurmak olduğunu söyleyen Dernek Başkanı Zeynel Bakır, eylemleri sırasında halktan geniş destek gördüklerini ve gönüllü olarak isteyenlerin 24 saatlik açlık grevine katıldıklarını söyledi.

Bakır, Tunceli'de sivil halkın kalmadığını, özel timin Tunceli'ye gelmesinden sonra halkın bilinçli bir şekilde topraklarından zorunlu göçe tutulduğunu, göç edenlerin büyük bir bölümünün de Gemlik'e geldiğini hatırlatarak, **"Bu insanlar göç edildikleri yerlerde ne yapacaklar. Topraklarından zorla çıkarılan insanlar ne yacaklar. Bir siyasal partinin militanı şeklinde çalışan özel tim Tunceliden uzaklaştırılmalı ve yurtlarından edilen bu insanlar evlerine dönmelidir. Evleri yıkılan ve yakılan halkın zararı devlet tarafından karşılanmalıdır "** dedi.

Açlık grevlerinin Bursa'daki Tuncelililer Kültür ve Dayanışma Yardımlaşma Derneği'nde de başlaya cağını ve demokratik kitlelerden destek göreceğine dikkat çeken Zeynel Bakır, **"Türk ve kürt halkının asırlardır birlikte yaşadığına dikkat çekerek, bu birliği bozmak isteyenlere fırsat vermeyeceğiz"** şeklinde konuştu.

Bakır, başlattıkları açlık grevi nedeniyle kendilerine herhangi bir baskı gelmediğini, resmi makamların eylemlerini anlayış ve hoşgörü ile karşıladıklarını söyledi.

Celal Bayar, ölümünün 9. yılında anılacak

3. Cumhurbaşkanı Merhum Celal Bayar, ölümünün 9. yıldönümünde Umurbey'deki Anıt Mezarı başında devlet töreni ile anılacak.

22 Temmuz 1986'da hayata gözlerini kapayan Celal Bayar, ölümünden sonra Umurbey'e getirilerek, Celal Bayar Vakfı'na ait bahçede geçici olarak büyük bir törenle toprağa verilmişti.

Bakanlar Kurulu'nun aldığı kararla Bayındırlık Bakanlığı tarafından Umurbey'de yapılacak anıt mezar için proje yarışması düzenlenmiş ve beğenilen proje Ali Osman Özmen tarafından yapılmıştı.

Celal Bayar'ın mezarının yeni anıt mezara naklinden sonra her ölüm yılında devlet töreni ve vakıf tarafından düzenlenen törenlerle Bayar Umurbey'de anılıyor. Bu yılki anma programı, önümüzdeki günlerde açıklanacak.

Belediye Meclisi olağanüstü toplandı

Belediye orkestrası ve korosu kuruluyor

Gemlik Belediye Meclisi yaptığı olağanüstü toplantıda belediye orkestrası ve korosu kurma kararı aldı.

Geçtiğimiz hafta perşembe günü Belediye Başkanı Nurettin Avcı'nın başkanlığında olağanüstü olarak toplanan Belediye Meclisi, gündemindeki maddeleri görüştü.

Çevrenin en eski bandosuna sahip olan Gemlik Belediyesi uzun süren tartışmalardan sonra Bursa Belediye Konservetuvarı Müdürü Bestekar yapımcı Erdinç Çelikkol'un başkanlığında bir klasik türk müziği orkestrası ve korosu kurulması konusunda karar aldı.

Belediye Başkanı Nurettin Avcı, Gemlik'te bir orkastra oluşturacak müzik estüreman bilgisine sahip kitlenin bulunduğunu, Erdinç Çelikkol gibi bir müzisyenin gözetiminde başarılı müzisyenler yetiştirilebileceği ve gençliğin boş zamanlarını müzik kültürü ile doldurabileceklerini söyledi.

Belediye Meclisi gündeminde bir başka maddesinde bulunan imarla ilgili dilekçeleri ele aldı.

İmar planlarınından mağdur durumdaki 12 vatandaşın dilekçesini olumlu bulan meclis, 14 kişinin dilekçesini ise kıyı kenar yasasına aykırı olduğu ve yeşil alan içinde bulunduğu gerekçesiyle kabul etmedi.

Tüketici Koruma Derneği Başkanlığına Ziya Yüksel seçildi

Bir süre önce kurulan Tüketiciyi Koruma Derneği Gemlik Şubesi, yaptığı ilk genel kurul toplantısında yeni yöneticilerini belirledi. Başkanlığı Ziya Yüksel seçildi.

25 Temmuz 1995 günü toplanan Gemlik Tüketicileri Koruma Derneği üyeleri yeni yönetimini belirledi.

Yönetim Kurulu üyeliklerine Ziya Yüksel, Ata Giresunlu, Dilek Enver, Berna Dursun, Turgay Çanlıoğlu getirilirken, denetleme kurulu üyeliklerine ise Nilgün Erçek, İştek Taneri, Şeyda Saral seçildiler.

Yönetim Kurulu kendi arasında yaptığı toplantıda başkanlığa Ziya Yüksel getirdi.

RENKLER

Gonca YERLİYURT

SEZEN AKSU

Bu sıcak yaz günlerinde sadece Türk pop müziğinde değil, ülke gündeminde bir Sezen Aksu kasırgası sürüyor. Çok satan bir gazetede manşetten haber olmak, yine aynı gazeteye bağlı televizyonun ana haber bültenine üstelik iki kez konuk olmak sayısız köşe yazarına ilham verebilmek kuşkusuz Sezen Aksu için olağanüstü bir durum değil. O bizim küçük serçemiz, ne yapsa biz onu kabullendik. Ama bu son çalışmada müzikal kaygıların dışında bir misyon üstlenmeye çalışmanın izleri var gibi görünüyor veya öyle yansıtılmaya çalışılıyor. Albümün kapak fotoğrafının mozaik görüntüsü taşımasının, şarkıların karadeniz havasından, klasik müziğe, ilahiden, alevi türküsüne kadar pek çok rengi biraraya getirmesinin **"birleştirici"** bir güç olduğu söylendi, bu vurgulanmaya çalışıldı. İyi de Sezen bunu bilinçli mi yapmıştı. Yoksa artık farklı şeyler yapması gerektiğini düşünmüş ve bu farkı doğuda mı aramıştı. **"Işık gerçekten doğudan mı yükselecekti"** ilk hafta 450 bin satması bu çalışmanın doğru bir çalışma olduğunu gösterse de çok farklı tepkiler almadı değil küçük serçe. Kimileri çok beğendi, kimileri hayal kırıklığına uğradı, kimileri deniz bitti dedi. Ama son iki haftadır kim ne derse desin ülkede Sezen Aksu söylüyor, konuşuluyor, tartışılıyor... Hatta işçiler onun son kasetindeki şarkısı ile **"Salla salla yer yer yerinden oynasın, salla salla..."** ezgisi ile mesajlarını iletmeye başladılar bile...

İyi de ünlü müzik eleştirmenleri Sezen Aksu'nun kaseti hakkında neler dediler. İşte Hürriyet Gazetesi'nin yaptığı derlemeden bir bölüm:

Cilalı İmaj Devri adlı kitabı ve popüler kültür üzerine yaptığı araştırmalarla tanınan Can Kozanoğlu Sezen Aksu'nun bu albümünün sadece **"ticari kaygılar da taşıyan iyi niyetli bir çalışma"** olarak değerlendiriliyor. Sezen Aksu'nun bu kaseti bütünüyle bir mesaj vermeğe çalışıyor. Ama, bu daha önce verilmiş bir mesaj. Yeni bir şey değil. Ama, bazı dönemlerde bazı şeyleri kimin yaptığı önem kazanıyor. Sezen Aksu'nun kaseti ne bir takım çevrelerin söylediği gibi tamamen ticari kaygılar taşıyan bir albüm ne de abartılarak söylendiği gibi ilk defa müzik ışık veriyor.

Müzik yazarı Cumhur Cambazoğlu ise albümü dinleyip beğenenlerden. Ama, bazı eleştirileri var. Özellikle tanıtım konusuda olayın bir hayli abartıldığını söylüyor.

Canbazoğlu, Aksu'nun bu albümüyle batıya açılmayı hedeflediğini ama albümün bunun için gerekli niteliklere sahip olmadığını sözlerine ekliyor.

"Bu albümü batılı bir müziksever alıp dinlemez. Çünki yapılan ne etno müzik, ne de world müzik. Kulvarı belli değil. Ama bir gerçek varki o da Sezen Aksu'nun popüler müziği bıraktığı. Bundan sonra onun pop müzik bestelerini Sezenciklerden dinliyeceğiz."

Sezen Aksu'nun son kaseti hakkında daha sayfalarca yayınlanmış, açıklanmış görüş yazabilirim. Ama artık tek bir şey yazmak istiyorum.

"Sezen seni seviyoruz ve sen bu ülkenin topraklarında yaşayan herkes için müzik yapıyorsun. Ve o şarkılarda da söylediğin gibi bunca şarkıcı! arasında "banane, banane, banane, beni al, beni al, onu alma" diyebilme hakkın var..."

ÇATAK GİYİM
TAKIM ELBİSELER
TİŞÖRTLER,
GÖMLEKLER
KOT ÇEŞİTLERİ
BAY ve BAYAN
GİYSİLERİ
GÜLER YÜZLÜ
MAĞAZA
Ali Çatak ve Oğulları
Demirtubaşı Mh. Mesudiye Sk. Otel Umurbey Altı
Tel : 513 20 75 GEMLİK

Belediye Encümeni yıkma kararı aldı.

Tibel Otel yıkılacak mı?

Belediye encümeni Tibel Otel'in yıkılması kararı aldı.

Yıkılan otel yerinin kamu yararına kullanılacağı bildirildi.

Bu nedenle otel işletmecisi Recep Yüzücügil'e tahliye davası açıldı.

14 Haziran 1995 tarihinde yapılan encümen toplantısında 566 sayılı karar ile mülkiyeti Gemlik Belediyesi ile Gemlik Ticaret ve Sanayi Odası'na ait olan Tibel Otel'in yıkılarak kamu yararına kullanılacağı otel sözleşmesinin fesh edilip, otelin boşaltılması istendi.

Otelin boşaltılması için 1 Temmuz 1988 tarihinde otel işletmecisi Recep Yüzücügil ile Belediye ve Ticaret Odası arasında yapılan kira sözleşmesinin sona erdiğinde sözleşmenin yenilenmeyeceği işletmeci Recep Yüzücügil'e Belediye Avukatı Zehra Göçeri tarafından bildirilmiş ancak, işleticinin işyerini terketmemesi üzerine belediye ve Ticaret ve Sanayi Odası Gemlik Sulh Hukuk Hakimliğine 31 Temmuz 1995 günü başvurarak tahliye davası açtı.

OTEL YIKILACAK MI?

1964 yılında Ticaret ve Sanayi Odası ile belediye tarafından ortaklaşa yaptırılan Gemlik Tibel Otel Bursa bölgesinde Çelik Palas Otel'inden sonra ikinci büyük otel olarak bölgeye yıllarca hizmet etti.

Açıldığı günden beri Recep Yüzücügil tarafından işletilen Tibel Otel 1960'lı yıllarda Gemlik'in sosyal yaşantısına renk kattı. Gemlik Ticaret ve Sanayi Odası Başkanı Kemal Akıt, oteli yıkmayı düşünmediklerini ancak, belediyenin otelin olduğu yerde projeleri olduklarını bildirdiklerini, kendilerine bu proje iletildiğinde konuyu meclise sunacaklarını söyledi.

Eski Belediye Başkanı Nezih Dimili zamanında da Tibel İşleticisi Recep Yüzücügil arasında kira yüzünden anlaşmazlık çıkmış, Belediye ve Ticaret Odası Yüzücügil'i mahkemeye vermişlerdi.

İlçemizin gün geçtikçe büyüyen en büyük otellerinden olan Tibel Otelin yıkılmasının ilçede zaten eksikliği hissedilen yatak sorununu daha da büyütecek. Otelin yıkılması yerine daha modern bir hale getirilmesi isteniyor.

ÇİFTÇİ KÖŞESİ

Yaşar SUDAŞ
Ziraat Teknisyeni

Zeytin Karakoşnili, Yaz Mücadelesi

Üreticilerimizin Karahastalık olarak tanıdığı zeytin karakoşnili, zeytin ağaçlarının en önemli zararlısıdır. Gereli önlemler alınmadığı zaman ağaçlar kısa zamanda mahsüldarlığını kaybedip çalılaşıp kurumaktadır.

TANINMASI : Erginlerin kamlumbağa gibi koyu kahverenginden siyaha kadar değişen renklerde olup, sırta (H) harfi şeklinde çıkıntı bulunur. Yumurtaları kabuğun altında bulunup, ilkin parlak krem renginde sonraları turuncu renkte olmaktadır.

YAŞAYIŞI : Zeytin karakoşnili kışı zeytin ağaçlarında 2-3 dönemler halinde genelde yapraklarda geçirirler. % 2 yumurtalı ve yumurtasız erginlerine rastlamak mümkündür. Yumurtalı erginler 500-2500 adet yumurta yaparlar. Yumurtadan çıkan ilk larvalar hareketlidir. 1-7 gün ağaç üzerinde dolaştıktan sonra sabitleşir. Kışı larva şeklinde geçirirler. Böylece yılda bir döl verirler. Nisan ayının ortalarında sürgünlere geçerek mayıs ayının yarısından sonra yumurtasız dişi olurlar. Haziran ve temmuz ayında yumurtalı erginlere rastlanır, yumurtalı dişi olurlar.

ZARAR ŞEKLİ : Ergin ve larvalar zeytin ağacının öz suyunu emerek ağacın gıdasına ortak olurlar. Asıl dönemi zararı ise koşnilin salgıladığı tatlı madde ile ağacı sarması ve sofrafit mantarların bu tatlı maddelerde çabuk üreyerek KARABALLIK hastalığının (Fümajinin) meydana gelmesidir. Böylece ağaçların çalışamaması ağacı zayıflatır. Mahsülde azalma olur, dallarda kurumalar başlar. Böyle yıllarda mahsül kaybı %60-70 kadar olur. Daha sonraki yıllarda hiç mahsül olmaz. Mücadele yapılmazsa ve doğal düşmanlarıda yoksa ilerki yıllarda ağacın tamamen kurumasına sebep olur.

MÜCADELESİ : Zeytin karakoşnili kuvvetli gelişmiş ağaçlarda zarar yapmadığından ağaçlar güçlü tutulmalıdır. Bu amaçla kuruyan dallar kesilip yakılmalı, ağaçlar yeterince güneş görebilecek veya hava alabilecek şekilde budanmalıdır.

A- KIŞ MÜCADELESİ : Zararlı ile en etkili mücadele kış ilaçlamasıdır. Aralık, ocak, şubat aylarında hava sıcaklığı +4 ile +14 derece olduğu, durgun, güneşli günlerde ilaçlama yapılmalıdır. İyi ilaçlanan ilaçlar : Hektaş yazlık yağı, porkan, opron, Koruma V-92, urpanon- Triona 100 Lt suya 1.2-1.5 lutrae ilaç kullanılmalıdır.

B- YAZ İLAÇLAMASI : İki tekerrürlüdür.

Birinci ilaçlama : Yumurtaların anaçlarından çıkıp boş kabuk oranının %50 olduğu devrede (Yumurtalı dişilerin)

İkinci İlçlama : Yumurtalı dişilerin %95'i boşalınca (boş kabuk) oranını geçtiği devrede yapılmalıdır. (Ağustos ayı) İlaç olarak zeytinde yazlık yağlar, Methidathion ve benzeri ilaçlardan birisi kullanılmalıdır.

Geçen yıl Halkbankası Veznedarını aldatmışlardı.

Uluslararası tırnakçı yakalandı

Geçtiğimiz yıl Halk Bankası Gemlik Şubesini "tırnakçılık" usulu ile dolandırarak 8 bin markı çalan İranlı Mehrejalli Garabaghi ,Orhangazi Halk Bankasında aynı usulle sanatını yaparken yakalandı.

Bir yıldır Türkiyede kaçak olarak ikamet eden İranlı dolandırıcı Garabaghiltalya da evli olduğu ve İsveç, Taylant, Endonozya, İtalya, Japonya da tırnakçılık usulü ile dolandırıcılık yaptığı ve arandığı öğrenildi.

İran da taksi soförlüğü yapan Mehreajalli Garabaghi, Türkiye ye 3 aylık vize ile girdiği ancak vize süresi dolduğu halde yurt dışına çıkmadığı yapılan soruşturmada öğrenildi. Orhangazi de bir vatandaşı tırnakçılık usulü ile dolandırırken yakalanan İranlı sahtekar polisce yapılan sorgulardan sonra çıkarıldığı mahkemece tutuklanarak cezaevine gönderildi.

Dayak yiyen genç evden kaçtı

Gemlik Endüstri Meslek Lisesi'nde öğrenci olan Özgür Karakaş adlı genç babasından bir tokat yi yince evinden kaçtı.

Olay önceki hafta Gençali Köyünde meydana geldi. Babası Emir Karakaş ile tartışan Özgür Karakaş(18) babasının kendisine vurmasını hazmedemeyerek evini terk etti. Eşinden ayrı yaşayan anne Gülay Karakaş oğlunun başına bir felaket gelmesinden korkuyor ve kendisinden donmesini istiyor.

GUNCEL SORUNLAR

EROL GÜRÇAY

"SINIR KAPISI" DEMEK "EKMEK KAPISI" DEMEKTİR

Serbest bölge "**sınır kapısı**", yeni bir "**ekmek kapısıdır**". Bu "**ekmek kapısından**" yeteri kadar yararlanabilmek için;

– Önce "**bürokratik işlemlerde koordinasyon**" sağlamak ve

– Turistleri daha "**İskele önünde ticari mallarla tanıştırmak**"

amacıyla bir dizi önlemler almak gerekir.

Bu "**tarihi fırsatı yakalayan Gemlik'liler**" gümrük birliği öncesi "**ilk sınav verecek bölgelerden biri**" olacaktır.

BÜROKRATİK İŞLEMLERDE KOORDİNASYON

Turistleri "**geldiklerine pişman etmeden, bürokrasiye boğmadan**" gümrük işlemlerini tamamlamak hedef alınmalıdır.

Gemi gelince "**yetkili aramak yerine**" bu işlerle görevli, lisan bilen "**bir heyet kurmak**" gerekir.

Bu heyet, Kaymakamlığın, Belediyenin veya Ticaret ve Sanayi Odası'nın "**koordinatörlüğünde**" görev yapmalıdır.

Tabii... Bu heyette Gümrük, muhafaza ve turizm birimlerinden temsilciler de olmalıdır.

Bu heyet, sorunlar gündeme gelmeden "**periodik toplantılar yapmalı**", aksayan yerleri gidermeli, sınır ticaretinden "**Gemliğin yeteri kadar pay alabilmesi**" için "**fikir projeleri üretmeli**" ve hemen uygulamaya koymalıdır.

İKİ KORDON ARASINDA YENİ DÜZENLEMELER

Bu düzenlemelerle ilgili önerilerime geçmeden önce, turistin "**neyi, nasıl ve nerede**" görmek istediğine değinmek istiyorum.

Aşağı yukarı Avrupa'nın tamamını, K. Afrika'yı ve Ortadoğu'yu görevli olarak dolaşan biri olarak, bu yorumumun yadırganacağını umuyor, önerilerime geçiyorum.

– Turistin zamanı azdır, kısa zamanda çok şey görmek ister. Yapılacak ilk iş, "**turisti iskeleden iner inmez ticari eşyalarla tanıştırmak**" olmalıdır.

Bu konuda en müsait olan "**İskele ile Tibel Otel arasıdır**". Buraya "**hem caddeye-hem de denize bakan**" küçük sevimli kaldırılarak bu küçük dükkanlarda yerlerini almalı ve Tibel Oteli kapatmaları önlenmelidir.

Bu düzenleme sonucu, ortaya çıkacak "**küçük İskele**"nin ileride "**Deniz otobüs durağı**" olarak realize edilmesine çalışılmalıdır.

Tabii. Çay bahçesi esnafı da mağdur edilmeden, biraz küçük de olsa bu yeni mekanlarla ticaret yapmaları sağlanmalıdır.

Kalan diğer dükkanlarda, "**zeytin, turşu ve yörenin diğer ticari ve turistik eşyaları**" pazarlanmalıdır.

Burada, tabiiki bir "**turizm ve Danışma Bürosu**"da yer almalıdır.

Gelelim Tibel Otel'e.. Bursa'nın yerel televizyonu "**Mudanya'daki Montania Otel**" için "**Bursa'nın ve Mudanya'nın Gururu**" diye her akşam reklam veriyor.

Tibel Otelinde "**yeni bir yapılaşma ve hizmet anlayışıyla**" bu çizgiyi yakalaması gerekiyor.

Önce çevresinden başlayarak, bu oteli "**sessizlikten kurtarıp**" Bursalıların ve gelen turistlerin "**odak noktası**" haline getirmek şarttır.

Evet.. sınır kapısı olmanın "**nimetleri**" olduğu gibi "**sorumlulukları da**" vardır.

Dilerim... Belediye bu önerilerimi incelemeye değer bulur. Ve "**Bavul ticaretinin kaymağının Gemlik'te yenmesi**" için gerekli çalışmalara en kısa zamanda başlar.

KÖRFEZ OFSET

Matbaacılık-Yayıncılık- Tanıtım Hizmetleri

Fatura-İrsaliye-Gider Makbuzu- Perakende Satış Fişi- Bilet-Müstahsil Makbuzu-Serbest Meslek Makbuzu-Kartvizit-El İlanı-Broşür

DAVETİYE SEZONUNU BAŞLATTIK

Türkiye'nin en kaliteli ve ucuz davetiyeleri bir günde basılır....

Gazhane Cad. Fikret Oto Elektrik yanı Beceren Apt. Altı 51/A GEMLİK

Tel : 513 17 97

SAĞLIK KÖŞESİ

Serap BİRLİK

Çocuğun gelişim alanlarına oyunun etkileri

Çocuklar, evlerimizin neşesi, sevimli afacanlardır.

Çocuklar için yaşamı öğrenme aracı olan oyunlar, çocuğun fiziksel, psiko-motor, duygusal, sosyal, zihinsel öneme sahiptir.

Çocuğun Fiziksel (Beden) Gelişiminde Oyunun Etkileri:

Büyüme, çocuğun boy uzunluğu ve vücut ağırlığı yönünden ölçülebilen artışı; gelişme ise büyüyen bir organizmanın dokularının yapısında ve biyokimyasal bileşiminde oluşan değişiklikler sonucu olgunlaşması ve fiziksel fonksiyonlarının farklılaşması şeklinde tanımlanabilir.

Oyun sırasında çocuğun bazı hareketleri sürekli olarak tekrarlaması, doğal olarak onun kas gelişimini hızlandıracaktır. Bisiklete binme, yürüyüşler, tırmanma, ip atlama koşma, atlama, sıçrama, sürünme gibi fizik güç gerektiren oyunlar da çocuğun solunum, dolaşım, sindirim ve boşaltım gibi sistemlerinin düzenli çalışmasını sağlamaktadır. Bu sayede de oksjen alımı artmakta, kan dolaşımı ve dokulara besin taşınması hızlanmaktadır.

Çocuğun Psiko-Motor Gelişiminde Oyunun Etkileri :

Psiko-Motor gelişim, fiziksel büyüme ve gelişme ile birlikte beyin, omurilik gelişimi sonucunda organizmanın isteme bağlı olarak hareketlilik kazanmasıdır.

Çocuğun yaşamına yön veren ve yaşamını etkileyen hareketlerin tümü(3. ayda başını dik tutması, 6. ayda oturmaya başlaması gibi) büyük kasların motor gelişimi ile ilgili becerilerin kazanılması sonucunda meydana gelmektedir.

Çocuğun Duygusal Gelişiminde Oyunun Etkileri :

Çocuk oyun yoluyla gerçek yaşamda kendisini rahatsız eden durumları veya diğer kişilerle paylaşamadığı olumsuz duyguları ifade edebilir ve bu olayları sembolik olarak oyununa yansıtabilir.

Çocuklar oyun yoluyla sadece etkilendiği olayları sergilemekle kalmayıp, aynı zamanda da anlatamadığı kaygılarını dile getirir ve olayı somutlaştırarak kendi istediği bir çözüm yolunu bulur. Bu şekilde de kaygılarından kurtulur.

Ayrıca çocuk oyun sırasında mutluluk, sevinç, acıma, korku, kaygı, dostluk, düşmanlık, kin, nefret, sevgi, sevmek, sevilmek, güven duyma, ayrılık, bağımsızlık, ölüm gibi birçok duygusal tepkileri öğrenebilir.

- Anne, baba, abla, kardeş, öğretmen, doktor gibi roller üstlenerek insanlar arası duygusal ilişkileri ve tepkileri;
- Duygusal tepkilerini kontrol etmeyi ve denetim altına almayı öğrenebilir.

Sosyal oyunlar yoluyla sorumlûluklar alabilir, kurallara uyar ve dolayısıyla kendine güveni artar.

Çocuk, oyun yolaylu başkalarına saygı gösterme, başkalarının ve kendi hakkını koruma, verilen görevleri üstlenme, kendine ve başkalarına güven duyma, herhangi bir konuda karar verip uygulayabilme ve işbirliği sağlayabilme gibi toplumsal kuralları da öğrenir.

Beslenmiyor, karnımızı doyuruyoruz

Toplumların geleceğinin, yeterli ve dengeli beslenmiş, sağlıklı nesillerle de yakından ilgili olduğu belirtilerek, Türkiye'de sorun olmaya devam eden beslenme konusuna daha duyarlı yaklaşılması gerektiği bildirildi.

İşyerlerinde verim düşüklüğünün, hastanelerde yaşanan yoğunluğun temelinde yeterli dengeli ve sağlıklı besin alınmamasının bulunduğu öğrenildi.

Türkiye'de yaşanan sorunu, beslenmiyor, karnımızı doyuruyoruz şeklinde özetleyen hekimler "Ülkemizde, aile bütçesinin büyük bölümü gıda harcamalarına ayrılmasına rağmen, bilinçsizlik nedeniyle yeterli ve dengeli beslenme bağlanamıyor. (Yemek için yaşamayacak, yaşamak için yiyeceksiniz.) Anlaşıyının toplumda yerleştirilmesi gerekiyor.

Çocuklarınızın bir deri, bir kemik gibi, yanık , kavruk. Beslenme gelişmişlikle de ilgilidir. Toplumların gelecekleri, sağlıklı nesiller yetiştirmekle mümkündür. Bu da sağlıklı , dengeli beslenmeye bağlıdır.

Sağlıklı beslenen insanlar sıhhatlidirler. Sık sık hastalanarak hastane kapılarında koşuşturmaz, işlerinde daha verimli olur, topluma daha fazla katkıda bulunurlar. Biçok hastaların, dengeli ve yeterli beslenmemekten kaynaklandığı bilinen bir gerçektir.

. Okullarda çocuklara beslenme, gıda ve hijyen bilgileri verilmelidir. Aileler, bu konularda mutlaka ilgilenmelidirler. (BYE)

GEMLİK REHBERİ

Gerekli Telefonlar

İtfaiye	110
Polis İmdat	155
Jandarma İmdat	156
Jandarma K.	5131055
Polis Karakolu	5131879
Gar. Kom.	5131206

Kaymakamlık

Kaymakamlık	5131051
Kaymakamlık Ev	5131052
C. Savcılığı	5131053
C. Savcı Yrd.	5132954
Emniyet M.	5131028

ULAŞIM

Uludağ Turizm	5131212
Aydın Turizm	5132077

Hastaneler

Devlet Has.	5139200
SSK Hastanesi	5132329
Mer. Sağ. Ocağı	5131068

TAKSİLER

Körfez Taksi	5131821
Çınar Taksi	5132467
Güven Taksi	5133240
Gemlik Taksi	5132324

Resmi Daireler

TEK Arıza	5132066
TEK İşletme	5134503
Turizm Der.	5131274
Spor Sah.	5131900
Orm. Böl. Şf.	5131286
Milli Eğt. Md.	5131174
Halk Eğt. Mrk.	5131846
Halk Kütüp.	5131353
As. Şb.	5131057
Karayolları	5131308
Liman Bşk.	5131133
Mal Md.	5131095
Nüfus Md.	5133742
Özel İd. Md.	5131507
Tapu Sic. Md.	5131414
Müftülük	5131364
Gümrük Md.	5131411-5130024
Tekel Md.	5131042
Ver. Da. Md.	5132360
İlçe Tar. Md.	5131186
İlçe Seç. Md.	5134994

Deniz Otobüsü

Yalova -Kabataş (İşgünleri)
07.20-09.35-17.10
Tatil Günleri 10.35-13.30- 17.15
Yalova -Kartal (İş günleri)
07.30-09.00-10.30
12.30-14.45-16.45
18.15-19.30-20.00

Gemi Saatleri

Yalova -Sirkeci (İşgünleri)
05.50 - 13.05 - 17.00.
Tatil Günleri 06.30- 13.00- 17.00

Belediye

Santral	5134521-23
Sekreter	5134520
Zabıta	5132432
Otobüs İşlet.	5134521-122
Su İşletmesi	5134521-115
İtfaiye	5132325
Muhasebe Md.	5134521-182
Yazı İş. Md.	5134521-111
Su Arıza	Yalnız 185

TÜP DAĞITICILARI

Aygaz	513 12 95
Özgaz	514 17 00
Tekgaz	513 16 37
Ocakgaz	513 16 37
Ergaz	513 88 43
İpragaz	513 22 59
Habaşgaz	513 45 46
Likitgaz	513 17 38
Yeni Likitgaz	513 65 00
Alevgaz	513 40 95

SERBEST KÜRSÜ

BALIKÇI BARINAĞI

Tevfik SOLAKSUBAŞI

İnşaatı yarıda kalmış olan Gemlik Balıkçı Barınağı ve Yat limanı İnşaatı için harekete geçildi.

Eski Tersane Mıntıkasında yapılmasına karar verilen ancak 100 metresi yapılan ve bu suretle yarım bırakılan Gemlik Balıkçı Barınağının, bakiye kalan 250 metre uzunluğundaki Mendirek ve buna bağlı rıhtım inşaatının projesine uygun bir şekilde tamamlanması çok faydalı olacaktır.

Bölgede balıkçılığın zayıflaması sonunda işsiz kalan en az 200 kişi liman hizmetlerinde ve yat kaptanlığı ve Denizcilik yapmak suretiyle bu sayede iş bulacaktır . Osmanlı İmparatorluğu Devrinde olarak kullanılmış ve gemilikden dolayı Gemlik ismini almış olan ilçemize yepyeni bir sektör doğacak ve buna bağlı sanayi ve ticaret inkişaf edecektir. Bu rıhtıma rahatlıkla turist gelmileri yanaşacaktır. Deniz otobüsleri gece yatacak bir liman bulunmasından dolayı devamlı İstanbul ve rahat bir şekilde gidip geliş sağlanacaktır.

Türkiye dahilinde hiç bir yerde başlanan liman inşaatı yarım bırakılmamıştır. Şimdi geri kalış sebeplerini izah etmekte bir fayda görmediğim, bu inşaat, Gemlik Kaymakamı Sayın Orhan Işın ile birlikte yapılan çalışmalar sayesinde hızlandırılmış bulunmaktadır. Projeleri Bandırma Limanlar Bölge Müdürlüğünde hazır bulunan bu inşaatın 1996 programına alınması hususunda Bursa Milletvekili Sayın Turhan Tayan'la gerekli müzaheretler temin edilmiştir. Bu faydalı teşebbüse yardım etmek suretiyle emeği geçmiş ve geçecek olan herkesi saygı ile selamlamak icap etmektedir.

ŞİİR KÖŞESİ

Dursun ERGÜLER

Faşizmin sol yumruğu, azizeyle yatıp bir gece, fahişeyle uyanmak gibi bir şey bir sabah.

GLOBEL

Dünyamızın
en çirkin insanları
girerek kılıktan kılığa
baykuşlara sığınıp
dayanarak -yazısız yasalara-
en güzel - en çirkin
dişicikleri, erkekcikleri
düşürüp ağlarına
kinlerine, nefretlerine
aşağılık duygularına
doping yaparak hırslarına
korkularına, halden düşmüş zekalarına...
Ayaklarından ayaklarından çekerek
bilgiyi, cesareti, sevgiyi
içinde yüzdükleri foseptik çukuruna...
Sıkmadığı zaman karanfilleri
göndererek ruhsatsız avcıları
geliş-dönüş biletli
meçhul-i failleri!
uyutarak yanıltarak
dinde, zinde güçleri
gençleri, geçkinleri
Kapalı Çarşı'da yağma yapan
güruh gibi siyasileri...
VE
aynasız odasında DAZLAK BİR KADIN
dansederken dairesinde
pericikler, oğlancıklar anadan üryan
bir köpek balığının
inlerken kollarında yüzükoyun
aklınca
İNSANIN SINIRLARINI YOKLAR
ÜLKENİN, DÜNYANIN
G L O B E L K A D I N !
VE
ormanlar yanar, tütün depoları
oteller, insanlar yanar,
trafik kazaları (!) infilaklar
türlü-çeşitli RAFİNE OYUNLAR...
Asya'da, Bosna'da, Kafkasya'da
Mussolini-Hitler--Franco- Salazar...
travesti entel NE O BOYLAR!
VE... VE... VE...
GÖKKUBBEDE DELİK VAR!
YILDIZLAR AGLIYOR...

30 Temmuz 1995

Mehmet Ali SEVİMTAŞ

Sayın Cemil AYDIN'a

YÜREKLİ ŞİİR

Ne ölümden korktum
Ne de selam durdum krallara
Yaşadım bir ömrü
Kendi başıma buyruk
Ben Aslanım
Olurmuyum hiç aslana kuyruk
Ölümü gül gibi koklar
Çiçek gibi yakama takarım
Yel kayadan ne götürür
Hadi Aslanım hadi

1 Ağustos 1995

K.Kumla

YABANIL ŞİİR

Dost Hüseyin KURT'a

Sabrın beşiğinde büyüttüm
Özlem denen bebeği
Kuruyan dallarda
Yaprak yaprak
Dökülen bahar benim
Sevemedim Tanrıca
İnsan yapılmışım bir kez
Yedibaşlı tutkulara
Yedibaşlı canavar benim

29 Temmuz 1995

KÜÇÜKKUMLA

TEŞEKKÜR

Geçirdiğim rahatsızlık nedeniyle tedavimde ilgilerini esirgemeyen Gemlik Devlet Hastanesi Baştabibi

Uz. Dr. Vedat ÖKTER'e

Dahiliye Mütehassısı

Uz. Dr. Yüksel ERSOY'a

Dahiliye servisi hemşire ve hasta bakıcılara, ziyaretime gelerek geçmiş olsun dileklerinde bulunan eş, dost ve arkadaşlarıma teşekkürü bir borç bilirim.

Abdullah GÜLER

Stadyumun açılışı Bakan gelmeyince ertelendi

Geçtiğimiz hafta cumartesi günü Spordan Sorumlu Devlet Bakanı Şükrü Erdem'in katılımı ile yapılacak olan Gemlik Futbol Stadyumunun açılışı Bakan'ın gelmemesi ile ertelendi.

Yapımına 1994 yılında başlanan Gemlik Stadyumunun tribün ve soyunma odalarının inşaatının tamamlanması, sahanın çimlenmesi işlerinin sona ermesi üzerine Spordan Sorumlu Devlet Bakanı Şükrü Erdem'in de katılımı ile cumartesi günü saat 14.00'de yapılacak olan açılış töreni Bakanın programının yoğun olması nedeniyle açılış ertelendi.

Bakansız bir açılışının yerinde olmayacağı Bakan Erdem'in sahanın yapılmasında büyük katkıları bulunduğu bu nedenle açılışın kendi elleri ile yapılması istendiği öğrenildi.

Gemlik Futbol Stadının yaklaşık 1.5 yıldır tadilatda olması nedeniyle Gemlikspor'un maçları dış sahalarda oynanıyordu. Modern sahanın çim işlerinin bakımının sürdürüldüğü yaklaşık çim olayının standardını yakalaması için 3 ay daha geçmesi yetkililer tarafından belirtildi. Gemlik stadının resmi açılışının Bakan Şükrü Erdem ile birlikte önümüzdeki günlerde yapılacağı öğrenildi.

ELEMAN ARANIYOR

DOY DOY Yemek Sanayii temizlik işlerinde çalışacak BAY ve BAYAN eleman aranmaktadır.

Tel : 524 71 78 – 524 72 34

Kurşunlu'da pazar yeri tamamlandı

Kurşunlu Belediyesi tarafından Siteler Mevkii'ne yaptırılan pazar yeri inşaatı tamamlandı.

Kurşunlu Belediye Başkanı Bayram Demir, 1.5 dönüm arazi üzerine kurulan pazar yerinin yazın yazlıkçılara, kışın da kasaba halkına hizmet vereceğine dikkat çekerek, tesisin 1,5 milyar liraya mal olduğunu söyledi.

8'er metrekarelik 42 dükkandan oluşan Kurşunlu Köyü kapalı pazar yerinin ihalesi 10 Ağustos 1995 günü Belediye Encümeni huzurunda yapılacak. İhaleye katılmak isteyenlerin 1 milyon lira teminat yatırmaları gerekiyor.

Kurşunlu Belediye Başkanı Bayram Demir, **"Kasabamızın büyük ihtiyaçlarından biri de giderilmiş oldu. Yeni belediye olmamız nedeniyle birçok eksiğimiz bulunuyor. Bunları elimizdeki olanaklar içerisinde çözümlemeye çalışıyorum"** dedi.

Öte yandan Kurşunlu Köyü'nün çöplüğününde çirkin bir görüntü oluşturduğunu belirten Bayram Demir, çöplüğün çamlık mevkiine kaldırılacağını söyledi.

Görülmemiş ölüm

Çarpışan iki aracın sürücüleri arasında çıkan tartışmada yere düşen Cezmi Dilsiz, adlı şahıs kalp krizinden öldü.

Küçük Kumla Hizmet Caddesinde dün gece meydana gelen olayda Cezmi Dilsiz(35) adlı deri pazarlamacısı ilginç bir şekilde kalp krizinden öldü.

Küçük Kumla Hizmet Caddesinde saat 23.00 sıralarında meydana gelen olayda deri pazarlamacısı Cezmi Dilsiz'in kullandığı araç ile Hamza Yücel'in kullandığı araç dikkatsizlik yüzünden çarpıştı.

Olaydan sonra kaçmaya çalışan Hamza Yücel'i kovalayan Cezmi Dilsiz, aracına çarpan şahsı yakalayınca aralarında tartışma başladı. Bu arada Hamza Yücel'in Cezmi Dilsiz'i itelemesi ile yere düşen Dilsiz, heyecandan geçirdiği kalp krizi sonucu yaşamını yitirdi.

Olaydan sonra Küçük Kumla jandarması tarafından gözaltına alınan Hamza Yücel, bugün Adliye'ye sevk edilecek.

"Körfez'e abone olun"

Okuyun, Okutun

Kumla didik didik

Küçük Kumla'da son günlerde bazı kişilerin gelişi güzel havaya ateş ederek, çevreyi rahatsız etmesi üzerine Gemlik ve Bursa jandarma kuvvetleri tarafından seri operasyonlar düzenlendi.

Geçtiğimiz hafta içerisinde Bursa Alay Komutanlığına bağlı özel timlerin Gemlik ve Kumla jandarma eşliğinde Küçük Kumla'daki gazino, bar, diskotek, kahvehane ve halka açık yerlerde kimlik kontrolü ve silah araması yaptı.

Şüpheli görülen bazı kişiler huzur operasyonunda gözaltına alınırken, bir şahısta silah bulundu.

ÇATAK GİYİM

TAKIM ELBİSELER
TİŞÖRTLER, GÖMLEKLER
KOT ÇEŞİTLERİ BAY ve BAYAN GİYSİLERİ

ÇATAK GİYİM GÜLERYÜZLÜ MAĞAZA

Ali Çatak ve Oğulları

Demirsubaşı Mh. Mesudiye Sk. Otel Umurbey Altı

Tel : 513 20 75 GEMLİK

ELEMAN ARANIYOR

Matbaamızda temizlik işlerinde çalışacak **BAYAN eleman aranıyor.**

(Müracaatlar şahsen yapılacaktır)

Müracaat : **Körfez OFSET**

Gazhane Cad. Beceren Apt. Altı No : 51/A GEMLİK

EVLERİNİZ VE İŞYERLERİNİZ ARTIK DAHA TEMİZ

Son sistem Avrupa halı ve koltuk yıkama kurulama makinesi ile düzeninizi bozmadan evinizde veya işyerinizde halı ev ve araba koltukları temizlenir.

Ayrıca özel veya kamu kurum ve kuruluşlarının işyeri büro ve yazıhaneleri sözleşmeli veya anlaşmalı olarak temizlik işleri yapılır.

ÖZEN Kuru Temizleme

Adres : Ziraat Bankasının Karşı Aralığı Fırın Sokak.

Tel : 513 01 76 GEMLİK

KÖRFEZ OFSET

MATBAACILIK- REKLAMCILIK- YAYINCILIK HİZMETLERİ

Fatura- İrsaliye- Gider Makbuzu- Sevk İrsaliyesi- Serbest Meslek Makbuzu- Müstahsil Makbuzu- Cilt- El İlanı- Broşür-Kitap-

BİR GÜNDE KAŞE YAPILIR

Körfez OFSET bir Gemlik KÖRFEZ Gazetesi kuruluşudur.

Gazhane Cad. No : 51/A GEMLİK

TEL : 513 17 97

GEMLİK
Körfez
15 Ağustos 1995 Salı
HAFTALIK SİYASİ GAZETE

Düğün, Nişan, Sünnet davetiyelerinizi için
zengin çeşitlerimizi
ve fiyatlarımızı görmeden karar vermeyiniz.
BİZİ MUTLAKA ARAYINIZ.
Körfez OFSET
MATBAACILIK- YAYINCILIK-TANITIM
Gazhane Cad. No:51/A GEMLİK
Tel : 513 17 97

Cihatlı ve Şahinyurdu Köylüleri kireç ocaklarının yerine kireç tesisi yapılmasını engellemek istediler.

Köylülerin protestosu

Zeytinliklerinin ve çevrenin büyük zarara uğradığını iddia eden Cihatlı ve Şahinyurdu Köylüleri Cihatlı Köyü arazisine açılan kireç taşı işletmesini adeta bastılar. Jandarma olay çıkmaması için önlem aldı. Kaymakam Orhan Işın konuşunca köylüler dağıldı.

✔Cihatlı ve Şahinyurdu köylüleri, cumartesi günü sabahı, Cihatlı Köyü yakınlarında bir yıl önce kabpatılan kireç ocaklarının yerine kireç taşı tesisi kurma izni alan firmanın çalışmasını protesto için eylem yaptılar. Yaklaşık 100 köylü tesis önünde toplanarak Kaymakam Orhan Işın'la görüşmek istediklerini söylediler. Kaymakam'a durumun bildirilmesi üzerine olay yerine gelen Orhan Işın, köylülerle ve işletme sahibi ile görüştü. İşletmenin ruhsatını inceleyen Kaymakam, ruhsatın taş ocağı için alındığını görünce işletmeyi geçici olarak kapattı.

✔ **Kaymakamla köylüler adına konuşan Cihatlı Köyü Muhtarı Necdet Altay, bölgede açılan kireç ocaklarının zeytinliklere ve çevreye büyük zararlar verdiğini, büyük mücadeleler sonunda ocakların kapatıldığını, şimdi ise aynı yere kireç taşı tesisi kurularak daha büyük tehlikeye çanak tutulduğuna dikkat çekti.**

Tesisin işletmecisi Hakkı Üçüncü ise, tesisin bacasına filtre takacaklarını ve çevreye zarar vermeyeceklerini muhtara söylediğini ve 6 milyar lira masraf yaptığını bildirdi. Kaymakan Işın sorunu inceleyecek ve karara varacak.

Haberi sayfa 3'te

Tuncelililerin açlık grevi başka yerlere sıçradı

Gemlik Tuncelililer Derneği tarafından önceki hafta özel timin Tunceli'deki uygulamalarını protesto için başlattıkları açlık grevi, bu kez Bursa Hacı Bektaş Veli Derneği ile Esenevler, Zümrütevler Kültür Dernekleri ile Mudanya Tuncelililer Derneği'nde de başladı.

Basın toplantısı yapan Gemlik Tuncelililer Derneği yöneticileri, eylemelerinin yurt çapında yapılmakta olduğuna dikkat çekti.

Tunceli'de cemevi yapılarak gerçeklerin gizlenemeyeceğinin dile getirildiği basın toplantısında, siyasi taleplerin yerine getirilmediği takdirde eylemlerinin değişik boyutlarda devam edeceği belirtildi.

Haberi Sayfa 3'de

Dinç, Osmaniye Mahallesi'ni gezdi

Belediye Meclis üyesi Mehmet Dinç ve ANAP'lılar belediyenin yapmış olduğu çalışmaları değerlendirmek için Osmaniye Mahallesine giderek, halkı ziyaret etti.

Osmaniye Mahallesi halkı Mehmet Dinç'e Belediye çalışmalarından memnun olduklarını, yıllardır yapılmayan alt yapı ve yollarının yapılmasından mutluluk duyduklarını belirterek belediye başkanına teşekkür ettiler.

Belediye Meclis Üyesi Mehmet Dinç

Ertuğrul Birlik'in cinayet duruşmasına devam edildi

Han arkası sokakta berberlik yapan Ertuğrul Birlik'in gece bekçisi Cumali Şimşek tarafından öldürülmesinin duruşmasına 3. Bursa Ağır Ceza Mahkemesi'n de devam edildi.

Duruşma, eksik olan evrak yüzünden bir sonraki bir tarihe ertelendi.

Cumali Şimşek'i gördüğünde sinirlerine hakim olamayan Ertuğrul Birlik'in 17 yaşındaki oğlu bekçiye lanet yağdırdı.

Haberi sayfa 2'de

TOFAŞ, GEMPORT Limanından 600 otomobil ihraç ediyor

Avrupa'ya İtalya üzerinden Tempra ihraç eden TOFAŞ Otomotiv Fabrikası bu kez de TOFAŞ-RAM işbirliği ile GEMPORT Limanı'ndan Çin Halk Cumhuriyeti'ne 600 otomobil ihraç ediyor.

Otomobillerin ihracı nedeniyle GEMPORT Liman ve Depolama Tesisleri'nde Cuma günü tören düzenlenecek.

Haberi Sayfa 3'de

Kısa kısa kısa

Folklörcüler Estonya ya gitti

Gemlik Halk Dansları Folklör Derneği folklörcüleri Estonya'nın başkenti Tanin'de yapılacak festivale katılmak için 30 kişilik kafile ile yola çıktı.

Haberi sayfa 2 de

Kemal Akkoç'tan 25. yıl sergisi ve plaket töreni

Gemlik Lisesi Edebiyat Öğretmeni karikatürist Kemal Akkoç'un sanat yaşamında 25. yılı Bursa Kültür Parkta çalıştığı "**O Ağacın Altı**"nda törenle kutlanacak.

Bursa Büyükşehir Belediye Başkanı Erdem Saker tarafından sanatçı Kemal Akkoç'a karikatür sanatının tanınmasında geçen emeklerinden dolayı plaket verecek. Kemal Akkoç'ta yıllardır Kültür Parkta "**O Ağacın Altı**" adını verdiği insanların karikatürlerini çizdiği yerde karikatür sergisi açacak.

Anadolu Lisesinde kayıtlar tamamlandı

Gemlik Anadolu Lisesinin giriş sınavlarını kazanan ve kendilerine Sınav Seçme Merkezinden duyuruları yapılan öğrenciler, ön kayıtlarını yasal süresinde yaparken 108 asil öğrenciden 5 kişinin kayıtlarını yaptırmaması nedeniyle yedeklere çağrı yapılarak puan sırasına göre ön kayıt yaptırdı. Okul Müdürü İdris Aka kontenjanın yedek öğrencilerle doldurulduğunu söyledi.

Gemlik Soroptimist Kulübü'nden gençlik turu

Türkiye Soroptimist Kulüpleri Federasyonu'nun "**2. Gençlik Turu**" programı çerçevesinde Bursa'ya gelecek olan 16-20 yaşlarında bir grup genç, Gemlik'te de ağırlanacak.

Türk gençleri de bu programlar çerçevesinden Avrupa'ya gidecekler.

Haberi Sayfa 3'de

Adliye Köyü'nde 1. Köy yemeği günü yapılacak

Adliye Köyü Muhtarlığı 19 Ağustos 1995 cumartesi günü saat 13.00'de "**1. Köy Yemeği Günü**" düzenledi.

Yurdun çeşitli yerlerine dağılmış olan Adliyelileri bir araya toplamak amacıyla düzenlenen yemekte folklor gösterileri yapılacak ve konuklara pilav, et ve yayık ayrına ikram edilecek. Köyün kalkınması için desten istenecek

Haberi Sayfa 3'de

HAFTAYA BAKIŞ

O Kadri GÜLER

Şimdi başlama zamanı...

Arkadaşımız Necati Kartal, bugün köşesinde çok güzel bir konuya değinmiş.

Siz, o'nun "Çocuk Tiyatroları" yazısını bir okumaya başlayın, soluk almadan bitireceksiniz.

Yazımın başlığını Necati'nin yazısının ana temasından aldım. "Şimdi başlama zamanı"

İnsanın iyiyi, güzeli, doğruyu bulması için işe bir yerden başlaması gerekmez mi?

Necati Kartal, Gemlikli çocukların "Uçan Daire" adlı oyunu izleyememeleri nedeniyle birşey yapmaması konusunda kendini suçluyor ve "şimdi başlama zamanı" diyor.

Kaybedilen değerlerin üstünden belli bir zaman geçtikten sonra kaybedenler veya arkasından gelenler hep **ahhh.. vaaahh..** çekerler. Kaybedileni geri getirmenin uğraşına girerler. Veya kaybedilmek üzere olanı korumanın yollarını ararlar.

Bazıları da ana, baba parasıyla eğitimlerini tamamlayıp, yaşama atılarak, kendi ekmeklerini kazanınca, yaşadıkları kente, böl geye, ülkeye karşı **kendilerinin ne yaptıkların**ı sorarlar. Bu insanlar, bu topraklar bana birçok şey verdi. Ben onlara ne verebildim derler.

Bunlar birer iç hesaplaşma olabilir. Ama, insanın yapması gerekli ve olumlu bir iç hesaplaşmadır.

Bizim kuşak ve bizden öncekiler, Gemlik'in böylesine yoğun bir nüfusa sahip olmadığı, küçük bir kıyı kasabası olduğu günleri hep özlemle anarız.

Denizinde yüzlerce tür balığını, kıyılara vuran dalgaları, komşulukları, balıkpazarı sohbetlerini, Abdurrahimin kahvehanesini, Ferhat'ın Bilardo Salonunu, akşamları deniz kıyısı sohbetlerini ve sandal sefalarını özleriz. Ve içimizdeki burukluğu hep dile getiririz.

Geçmişin belli bir parçasını yakalamak için yakınırız, o günleri geri getirme çabasına gireriz.

Bir grup Gemlikli genç, birkaç aydır biraraya gelerek "biryerden başlamak" gereğini duydular ve yaşadıkları **çevreye-kente** karşı **ne yapabilirizi** sormağa başladılar.*

Bu arayış, genç arkadaşlarımızı mutlaka **iyiye, güzele ve doğruya** götüreceğine inanıyorum.

Yeterki inançlarında samimi olsunlar. Kendilerine karşı, topluma karşı dürüst davransınlar.

Düşündükleri güzel ve yapıcı. Kılavuzları da iyi niyetli.

Tüm bunlar biraraya gelince, Necati Kartal'ın değimiyle **"Şimdil başlama zamanı"** dememek elden gelmiyor.

Halk Bankası Müdür Yardımcısı Müdür Oldu

Gemlik Halk Bankası Müdür Yardımcısı Mustafa Kılıçlıoğlu, Kars Sarıkamış İlçesi Halk Bankası Müdürlüğüne atandı.

2.5 yıldır İlçemizde görev yapan Kılıçlıoğlu 19 yıllık bankacı.

"Dilimiz Üzerine"
Yılmaz AKKILIÇ'ın yazısı
2. Sayfada
"Çocuk Tiyatroları"
Necati KARTAL'ın yazısı
2. Sayfada
"Kucaklaşmanın Kitabı"
Gonca YERLİYURT'un yazısı
3. sayfada
Hoşgörünün ve "Uzlaşmanın Tartışılmaz Gereği"
Erol GÜRÇAY 'ın yazısı
4. Sayfada

TAŞI GEDİĞİNE

GÖTÜREMEZSİNİZ

"Biz getirdik, biz götürürüz."
Getirirsiniz de, götüremezsiniz
Sayın Cindoruk...
Onlar öyle götürüyorlarki;...
Kırat'ı, arabasıyla.
Size ne acet.

KÖŞEMDEN

Yılmaz AKKILIÇ

Dilimiz üzerine

Dilimiz gelişiyor mu, yozlaşıyor mu?

Özel radyo ve televizyonlarda dinlediklerimiz eğer **"günümüz türkçesi"**nden örneklerse, dilimizin geliştiği kolay öne sürülemez. Olsa olsa, amerikan ağzıyla İngilizce'nin **-yanı *'anglo- amerikanca'*nın-** baskısı altında bunaldığı ve giderek bozulmakta olduğu söylenebilir.

Bu kadar da değil, Türkçe, var oluş gerekçesini geçmişin derinliklerinde aramayı inatla sürdüren, dolayısıyla **"acem+ arap"** karışımı bir yapmacık söylemde direnen **"Türk-İslam sentezi"** yandaşlarının dili ve kalemi aracılığıyla da kirletiliyor.

TV ekranındaki alımlı sunucunun, **"anadil"**imin o güzelim ses uyumunu ve kıvraklığını bir **"anglo-amerikan"** hoyratlığına feda etmesini bir türlü içime sindiremiyorum. Hele şarkılarda **"pop-müzik"** adına, **"arabesk"** adına dil zevkimin katledilmesini hiç mi hiç bağışlayamıyorum.

Öte yandan ikinci grubun ve kimi bağnaz politikacılarımızın, **-anlamlarını bildiklerinden kuşkuluyum ya-** geçmişin karanlık dehlizlerinden bulup çıkardıkları sözcüklerle derlenmiş demeçlerini okurken kekeleyip duran spikerlere de acıyorum...

* * *

Kuşkusuz yaşayan her dil, geçmişte ve günümüzde başka dillerin etkisi altında kalır. Kaçınılmazdır bu, hatta bir bakıma o dilin zenginliğidir. Nitekim türkçemiz de geçmişte ve günümüzde, birlikte aynı veya komşu coğrafyalarda var olduğu, ya da bilimin ve iletişim araçlarının gelişmesi dolayısıyla karşılık - lı etkileşim içine girdiği dillerle **"sözcük alışverişi"**nde bulunmuştur **-ama ne yazık ki çoğunlukla *'almış'*, galiba pek az *'vermiş'*tir-**

Yani türkçemiz **-içinize sindirseniz de, sindirmeseniz de-** tarih boyunca, aynı veya komşu coğrafyalarda birlikte yaşadığı, ya da **"bilimsel/sanatsal/ siyasal"** etkileşim içinde bulunduğu toplulukların dilleriyle bir tür **"bireşim"**e yönelmiştir. Biz şimdi o **"bireşim"**i konuşuyoruz, onun içindir ki Kırgızlarla, türkmenlerle, hatta Azerilerle anlaşmakta zorluk çekiyoruz. Ama bir kez daha yinelemeliyim : Bu durum türkçemizin **"yoksul"**luğu değil **"varsıl"**lığıdır.

Ne var ki, birtakım bilimsellikten ve doğallıktan uzak kararlar, bireyci veya hizipçi davranışlarla, güzelim türkçemizi bozuyor, yozlaştırıyor, hatta anlaşılmaz hale getiriyoruz. Özellikle yabancı dillerden dilimize geçen bazı sözcükleri **"yanlış"** okuyoruz. Bunda en önemli etken, **"şapka"** diye de anılan (^) iminin kullanılmamasıdır **-ama hemen ekleyeyim, (^) iminin kullanılması da yeterli değil *'bireşim'*imiz için. (K) ve (G) ünsüzlerinden sonra *'uzun'*, ama *'kalın'* okunması gereken (A) ve (U) ünlüleri için de bir im gerek; bir zamanlar bu, (A) ve (U) ünlüleri altında *'çizgi'* olarak verilmekteydi-...**

* * *

"Saint Joseph'liler Derneği", bir süre önce, türkçede imlerin yetersizliğinden doğan söylem bozukluklarının gide rilmesi için **"Şapkamızı geri istiyoruz"** çağrısı yapmıştı. Şöyle deniliyordu çağrı metninde :

Bütün dünyada insanlar anadillerini önce kulaktan, sonra yazılı metinlerden öğrenirken (Metin yazısız olur mu?), **türkçemiz için bu imkan yok edilmektedir. En yaygın dil okulu olan radyo, televizyon ve basında *'şapka'*nın kalkmasıyla, uzun heceler kısa, ince sesli harfler de kalın okunmaya başlanmıştır. Sonuçta türkçenin kendine özgü ritmi ve tınısı kaybolmaya yüz tutmuştur. Doğru ve düzgün türkçe konuşanların adeta azınlıkta kaldığı günümüzde, tüm basın-yayın organlarından 'şapka'yı tekrar kullanmalarını ısrarla rica ediyoruz."**

Ben, dilde özleşmeden yanayım. Ama bu konuda ahartılı davranmamın, gösterişe kaçmanın doğru olmadığını düşünüyorum. Kuşkusuz bir ulusun dili yabancı sözcüklerin egemenliği altında ise o ulusun bağımsız bir kültür üretmesi beklenemez. Ne var ki yukarıda da değindiğim gibi, aynı veya komşu coğrafyalarda yüzyıllar boyunca birlikte yaşamış, **"bilim/sanat/siyaset"** alanlarında **"bireşim"** oluşturmuş toplulukların, bir - birlerinin dillerini az veya çok etkilemeleri, bir topluluğa özgü bazı sözcükleri **-hatta-** kullanımdan uzaklaştırmaları kaçınılmaz olur. Örneğin Orhun yazıtları türkçesindeki **"budun"** sözcüğünü kullanmıyoruz da, moğolca **"ulus"** ya da arapça **"millet"** diyoruz. Orta Asya türkçesinde yeri olmayan **"anahtar"** veya **"iskele"** vb. sözcükleri kendi dil dağarcığımıza katıp benimsemişiz; türkçe **"ıs"** yerine, arapça **"sahip"**in üzerine kurulup oturmuşuz.

Ama bakıyorsunuz TV spikeri **"hünkár"** sözcüğünü **"hünkar"** diye okuyor, çünkü elindeki metinde (a) harfi üzerinde olması gereken (^) imi yokı

Güçlükler bununla da bitmiyor. Teknoloji bizim dışımızda gelişiyor, örneğin yazılarımı yazdığım şu bilgisayarda (İ) ve (U) ünlülerinin üzerine (^) imi konulamıyor.

O zaman da olmuyor işte...

GEMLİK KÖRFEZ
Haftalık Siyasi Gazete
Yıl : 23 SAYI : 1076
Fiyatı :5.000 TL.
Sahibi ve Sorumlu Müdürü : **KADRİ GÜLER**
Yönetim Merkezi : Gazhane Cad. No.51/A
Tel : 513 17 97 GEMLİK
Basıldığı yer: KÖRFEZ OFSET Matbaacılık Yayıncılık

Uygar insan, çevresinden sorumludur

Folklörcular Estonya'ya gitti

Gemlik Halk Dansları Folklor Derneği , halkoyunları ekibi bu yıl da Estonya'nın başşehri Tanin'de yapılacak festivale katılmak için ilçemizden ayrıldılar.
Gemlik Halk Dansları'nın 30 kişilik ekibi Tanin Belediyesi'nin 16-22 Ağustos tarihleri arasında düzenlediği festivalde ülkemizi tanıtacaklar. İlçemizin de tanıtımında büyük katkıları olan folklörcülerimiz festivalde kılıç kalkan, Artvin ve Bursa yöresi oyunlarını sergiliyecekler.
Halk Dansları Folklor Derneği Başkanı Ahmet Süren, ekiplerinin yurtdışın - da çeşitli ülkelerde ülkemizi başarıyla temsil ettiğini, Estonya da da yine başarı ile temsil görevini yerine getireceklerini söyledi.

Ertuğrul Birlik'in cinayet duruşmasına devam edildi

Han arkası sokakta berberlik yapan Ertuğrul Birlik'in alkollü gece bekçisi Cumali Şimşek tarafından öldürülmesinin duruşmasına Bursa 3. Ağır Ceza Mahkemesinde devam edildi. Duruşma salonuna gelen katil Cumali Şimşek'i gören berberin oğlu İsmet Birlik(17) babasının katiline beddua yağdırdı.
Geçtiğimiz hafta cuma günü Bursa da görülen duruşmaya sıkı güvenlik önlemlerinde getirilen bekçi Cumali Şimşek, duruşmanın yapılacağı 3. Ağır Ceza Salonuna doğru jandarmalar eşliğinde yürürken, salonda bekliyen Ertuğrul Birlik'in oğlu , babasının katilini görünce sinirlerine hakim olamadı ve sanığın üzerine yürüyerek **"Allah cezanı versin. Babamı nasıl öldürdün. Canı adam"** diye bağırdı. Bu arada Adliye arşivinin de camlarını kırdı. Polisler genci teskin ederek olay yerinden uzaklaştırdılar. Bu arada Ertuğrul Birlik'in yakınları da göz yaşlarını tuta - madılar.
Duruşma eksik evrak nedeniyle başka bir tarihe ertelendi.
Cumali Şimşek, Han arkası Sokakta tartıştığı bir arkadaşıyla kavgaya tutuştuğu sırada, kavgayı ayırmağa gelen berber Ertuğrul Birlik'i tabancasından çıkan kurşunla öldürmüş, bir kişinin de yaralanmasına neden olmuştu. Olaydan sonra yakalanan gece bekçisi, Bursa 3. Ağır Ceza Mahkemesinde yargılanmağa başlanmıştı.

YAZI YORUM

Necati KARTAL

ÇOCUK TİYATROLARI

Tiyatronun tanımlamasını her sorduğumda, aldığım yanıt hep aynı oluyor : **"İnsanı, insana, insanca anlatma sanatına tiyatro denir"**

Tiyatro; **"estetik duygu ve düşüncelerin, tüm plastik sanatları içine alarak sunma sanatıdır."**

Burada hemen iki soru akla takılıyor. **"İnsanı, insana, İNSANCA anlatması ne demek? İnsanca anlatmasa olmuyor mu? "**

İkincisi, **"Plastik sanatların bütününü kapsaması ne demek?"**

Birinciye, **"İnsanca anlatmıyorsa eğer, o tiyatro değildir"** yanıtını alıyorum.

İnsana anlatılan, insanla anlatılan birşey, mutlaka **İNSANCA** olmak zorundadır. Aksi tiyatro sanatı olmaktan çıkıp, olayın **özünü** ortadan kaldırıyor.

Her sanat dalı gibi tiyatroda, öz-biçim-Estetik kaygıları taşıması gerekir.

Bu anlamda tiyatro, **"toplum yaşamında yapılan gözlemlerin, duygu ve düşüncelerin, insana bağlı araçları kullanarak, insanla insana, estetik ve bilimsel bir biçimde sunup, bir üst kültüre aktarılmasıdır"** diyebiliriz.

İşte plastik sanatlar burada devreye giriyor. **"Müzik, heykel, pandomin, kostüm, sahne, ışık, dekor, seyirci, teks ...vb."** tüm bunlar, başka bir sanat dalında bir bütün olarak görülemiyor. Ama ti yatro bu dalların hepsini kavradığı, bünyesine aldığı gibi seyirci ile içiçeliği ve diyalog geliştirebilmesiyle, insana **daha yakın bir fonksiyonel duruma sahip.**

Çok mükemmel bir film çevirebilirsiniz. Oyuncularınız çok ünlü ve çok mükemmel olabilir. Ama onlar bir plastik tiptir, tiyatroda olduğu gibi **et ve kemiğe bürünmemiştir,** seyirci ile diyalogu yoktur.

Örneğin bir dergide kapak bir TOP MODEL görüyorsunuz, mükemmel birşey. Ancak yanyana geldiğinizde, belki kötü kokuyordur, belki pislik bir konuşma tarzına sahiptir, belki nefret edilesi tiklerin vardır. Ama artık o, **ete kemiğe bürünmüştür.** Dergi kapağındaki ile diyalog kuramaz, beraber yaşayamaz, herhangi bir üretim gerçekleştiremezsin. Ama **plastik olmaktan çıkıp, diyalog kurabildiğin andan sonra, senin için, toplum için bir anlam olmaya başlar.** İyi ya da kötü, hüzünlü ya da sevinçli, verimli ya da boş bir ilişkidir artık o.

İşte tiyatroda diğer sanat dallarına göre, bu örneğe daha yakın bir fonksiyona sahip.

Ancak, **kasaba tüccarlığı, zihniyetiyle ele alınan sanatsal** faaliyetlerin, gelip kilitlendiği noktalar **"olanaklar ve gişe"** dir.

Örneğin, **pop müzikte** görülen üretim ve paylaşmayı, tiyatroda görmek mümkün değil.

Hele konumuz olan **Çocuk tiyatrolarına** baktığımızda, çok daha geri bir durumda olduğumuzu görürüz.

İlginçtir, **devlet tiyatrolarında bir çocuk oyununun ilk günkü seansında çok az seyirci geldi diye, AVP de iptal edilmesi vahameti dahada arttırıyor.**

Çocuk tiyatrolarına, bir gişe zihniyeti olarak bakılması, gelecek neslin kültürel düzeyinin ipuçlarını veriyor ve kaygılandırıyor.

"Dünyayı çocuklarımızdan emanet aldık" atasözü her ne kadar bizim tarihimizden çıkmadıysada, bunu bir **"Dünya atasözü"** olarak kabullenmekte fayda var.

Dinler, Kültürler, Irklar, Kimlikler... çatışmasının ayyuka çıktığı "YENİ DÜNYA DÜZEN(sizliğ)İNDE "dostluk, kardeşlik, barış, çevrecilik" vb. öğelerin yerleşmesi kuşaklara aktarılması (daha doğru bir saptamayla Onlar'da yaratılması -çünkü şimdi yok-) araçlarının en belli başlı olanlarından biri **Çocuk Tiyatrolarıdır.**

Bir örnek vermek istiyorum. Olayı, amatör bir ruh, profesyonel bir çalışmayla götürmeye çalışan; **BAKIŞ Gösteri Sanat Tiyatrosu** sahibi, dostumuz **Cengiz OBA**'nın sergilediği bir oyun çok hoşuma gitti.

Oyunun adı : UÇAN DAİRE. Konusu : ÇEVRECİLİK ve DOSTLUK.

"Önce çeşitli milletlerden çocuklar bir araya geliyor. Bir oyun oynamak istiyorlar. Ancak heryer pislik ve çöp içerisinde oturup çöp toplama ve temizlik kampanyasına başlıyorlar. Sonra oyun seçimine geçiyorlar. Körebe, saklambaç vb. gibi oyunlarını artık çok geri olduğunu ve kendilerine birşey kazandırmadığının kanaatine varıp, daha çağdaş ve bilimsel teknolojik oyunlar arıyorlar. Sonra bir uzaylı geliyor. Bu uzaylı bir çocukta olsa, onuda kabullenmek gerektiği kanatine varıyorlar." oyunun bitiminde, Uzaylı çocuk giderken: **"Sen uzaylı bile olsan bundan sonrada dost kalabilecek miyiz"** diye soruyorlar. **"ve dost kalmak gerektiğine inanıyorlar."**

Bu zihniyetle yetişen bir neslin, dünyanın **"dostluk, kültür ve teknolojik üretiminde"** yapabileceklerini bir düşünün.

Olanaksızlıktan yakınan Cengiz OBA'ya soruyorum : **"çevre ilçelerde oyunlarınızı sergiyelebiliyor musunuz?"** diye. **"Evet"** diyor. **"Mudanya, İznik, Yenişehir, M.K. Paşa, Bandırma bizi tanır, sürekli oynuyoruz. "**

Hemen boynumu eğiyorum. **"Gemlik yine yok"** kimseyi suçlamadan kendime **"Sen ne yaptın ki"** diye soruyorum.

Yanıtı : HİÇ.

Demekki şimdi başlama zamanı...

Kireç taşı Tesisleri yapılmasına tepki gösteren Cihatlı ve Şahinyurdu Köylüleri Yalova asfaltını bir süre trafiğe kapadılar.

Köylülerin protestosu

Cihatlı Köyü yakınlarında geçtiğimiz yıl kapatılan kireç ocaklarının yerine kireç taşı imal edecek tesisin kurulmasına tepki gösteren Şahinyurdu ve Cihatlı Köylüleri, tesisin bulunduğu yerde toplanarak Kaymakam Orhan Işın ile görüşmek istediler. Kaymakamla görüşen köylüler sorunlarını anlattılar daha sonrada sessizce dağıldılar.

Cumartesi günü saat 09.30 sıralarında Cihatlı ve Şahinyurdu Köylerinden gelen 100 kadar köylü, geçtiğimiz yıl çevreye kirlettikleri gerekçesiyle kapatılan kireç ocaklarının bulunduğu yerlere Kireç Taşı Tesisi kurulmasına tepki gösterdiler.

Köylülerin toplanması üzerine bir olayın çıkmaması için geniş güvenlik önlemi alındı.

Kireç Taşı Tesisi önünde toplanan köylüler Kaymakam Orhan Işın ile görüşmek istediler. Isteğin Kaymakama bildirilmesinden bir süre sonra Kaymakam Işın, olay yerine gelerek köylülerle görüştü.

Cihatlı Köyü Muhtarı Necdet Altay, bu bölgede daha önce kireç ocakları bulunduğunu, çevreye ve zeytinliklere büyük zararlar vermesi nedeniyle yaptıkları mücadele sonunda ocakları kapattırdıklarını söyledi.

Muhtar Altay, kireç ocaklarının kapanmasından sonra daha tehlikeli olan kireç taşı tesisinin kurulmasının yine çevreyi kirleteceğini, zeytinliklere büyük zarar vereceğini söyledi.

Zararlı tesislerinin kurulmasına nasıl izin verildiğine şaşırdığını belirten Muhtar, Kaymakam Orhan Işın'dan tesisin kapattırılmasını istedi.

Köylüleri dinleyen Kaymakam Işın daha sonra işletme ruhsatı alan Hakkı Üçüncü'yü de dinledi.

Üçüncü, tesisin bugünkü duruma gelmesi için 6 milyar lira harcadığını, bacasına filitre koyacaklarını ve çevreyi kirletmeyeceklerini söyledi. Ruhsatı inceleyen Kaymakam Orhan Işın, ruhsatın mermer ocağına ait olduğunu gördü. Bunun üzerine tesisi geçici olarak kapattı. Kaymakam Işın, konuyu inceleteceğini söyledi.

Bunun üzerine köylüler sessizce dağıldılar. Ve karar vereceğini belirterek köylülerin dağılmalarını istedi.

Tunceli'lilerin açlık grevi başka yerlere sıçradı

Gemlik Tunceliler Derneği tarafından önceki hafta içinde özel timin Tunceli'deki uygulamalarını protesto için başlattıkları ve sona erdirdikleri açlık grevi bu kez Bursa Hacı Bektaş Veli Derneği ile Esenevler, Zümrütevler Kültür Dernekleri ile Mudanya Tuncelililer Derneğinde de yapıldı.

Gemlik Tuncelililer Derneği'nde yapılan basın toplantısında eylemlerinin yurt çapında yapılmakta olduğuna dikkat çekilerek **"eylemimizin amacı ülkemizde halkımıza karşı duyarlılığını yitiren çeşitli şekillerde baskısını sürdüren siyasal politikaların çözüm olmadığını, baskılar gelişen göçlerin geliştirilecek demokratik siyasal değerlerle durdurulmasını istiyoruz"** denildi.

"Artık insanlarımızın öldürülmesine, infaz edilmesine, evlerinin yakılıp yıkılmasına, gözaltında kaybolmalarına ve taraflı siyasal yapılanmaya son verilsin diyoruz" diye devam eden basın toplantısında hükümet ve bürokrasının çelişki içinde olduğunu, eylemlerinin yürüyüşle son bulması için izin istemlerinin yerine getirilmediği söylendi.

Tunceli'de cemevi yapılarak gerçeklerin gizlenemeyeceğinin dile getirildiği basın toplantısında **"siyasi talepleri mizi yerine getirilmediği takdirde eylemlerimiz değişik boyutlarda devam ettirmeye kararlıyız."** denildi.

"Körfez'e abone olun"
Okuyun, Okutun.

Adliye Köyünde 1. Köy Yemeği günü yapılacak

Adliye Köyü Muhtarlığı 19 Ağustos 1995 Cumartesi günü saat 13.00 de **"1. Köy Yemeği Günü"** düzenledi.

Köylerine canlılık kazandırmak, yurdun çeşitli yerlerine dağılmış bulunan Adliye Köylülerini köylerinde bir araya getirerek, dostlukları pekiştirmek istediklerini söyleyen Köy Muhtarı, Cevdet Turhan **"Adliye Köyü gerek Osmanlı İmparatorluğu döneminde gerekse Cumhuriyet döneminde çok değerli yöneticiler yetiştirmiş bir köydür. Kendi gelenek ve göreneklerini bozmadan korumuştur. Bu yıl başlatacağımız Köy Yemeği gününde tanışıklıklar artacak, ata yurdu böyle bir günde ziyaret edilerek köy insanlarının birlik ve beraberliği artacaktır. Öte yandan davet ettiğimiz konuklarımıza da köy mi safirperverliğinin güzel bir örneğini sergiliyeceğiz. Bu arada köyümüzün güzelleşmesi ve kalkınması için destek isteyeceğiz"** dedi.

1. Adliye Köyü yemeğinde folklor gösterileri düzenlenecek, pilav ve et yenecek, yayık ayranı ikram edilecek.

Yemeğin etkin geçmesi için çalışmalara hız verildi.

TOFAŞ, GEMPORT Limanından 600 otomobil ihraç ediyor

Avrupa'ya İtalya üzerinden Tempra ihraç eden TOFAŞ Otomotiv Fabrikası bu kez de TOFAŞ-RAM işbirliği ile GEMPORT Limanı'ndan Çin Halk Cumhuriyeti'ne 600 otomobil ihraç ediyor.

GEMPORT Genel Müdürü Ziya Alkan, 18 Ağustos 1995 cuma günü GEMPORT Liman ve Depolama Tesislerinde Çin Halk Cumhuriyetine ihraç edilecek otomobiller için bir tören düzenleneceğini söyledi.

Saat 11.30'da düzenlenecek törenden sonra otomobiller, gemiye yüklenecek daha sonra GEMPORT'ta konuklara öğle yemeği verilecek.

Avrupalı Soroptimist'lerin çocukları gelecek.

Gemlik Soroptimist Kulübü'nden gençlik turu

Türkiye Soroptimist Kulüpleri Federasyonu'nun **"2. Gençlik turu"** programı çerçevesinde Bursa'ya gelecek olan Avrupa Federasyonuna bağlı Soroptimist Kulüpleri'nin çocuklarından bir bölümü Gemlik'te ağarlanacak.

Gemlik'in Soroptimist Kulübü Başkanı Mine Akdeniz, yaptığı açıklamada, 20 Ağustos 1995 pazar günü yaşları 16 ile 20 arasında olan bir grup Avrupa'lı gencin Gemlik ve çevresini tanımak için ilçemize gelerek, TÜGSAŞ Tesislerinde yemek yiyecekleri yemeğinden sonra motorla Körfez'in gezdirileceğini söyledi.

Mine Akdeniz, ülkelerin tanıtımında bu tür programların çok etkili olduğunu, Türk gençlerininde gençlik programları çerçevesinde Avrupa'ya gideceklerini söyledi.

DÜZELTME

Geçtiğimiz hafta gazetemizin 6. sayfasında yayınlanan **"Görülmemiş Ölüm"** başlıklı haberde, haber kaynağının yanlış bilgi vermesi nedeniyle ölen kişi ters yazılmıştır.
Olayda kalp krizi sonucu ölen Hamza Yücel'dir.
Düzeltir. Okurlarımızdan özür dileriz.

RENKLER

Gonca YERLİYURT

KUCAKLAŞMANIN KİTABI

Eduardo Galeano ismini duydunuz mu? Ya da Kucaklaşmanın Kitabı'nı...

Duymadıysanız bugün onunla tanışacağınız gün demektir. Size harika bir kitaptan alıntılar sunmak istiyorum. Bu sadece benim saptamam değil New York Times Gazetesi yazarı Jay Parini de onun için yani Kucaklaşmanın Kitabı için şunları söylüyor: **"Bu büyüleyici kitapta yazarın yaşamının iskeleti, ete ve kana bürünüyor. Kitapta şiir, özyaşam öyküsü, tarih, fantazi ve siyasal yorum harmanlanıyor ve her biri en beklenmedik yollardan birbirini vurguluyor."**

İşte bu kitaptan iki tane öykü...

Güvensizliğe övgü

Okulun ilk gününde öğretmen, çantasından koca-man bir şişe çıkardı :

"Parfüm dolu" dedi Miguel Brun'la öbür öğrencilere. **"Sizlerin ne kadar duyarlı olduğunu ölçmek istiyorum. Kokuyu alır almaz elinizi kaldırın"**

Böyle diyerek öğretmen şişenin tıpasını açtı. Birkaç dakika sonra havaya iki el kalkmıştı derken beş, on, otuz... bütün eller havaya kalktı

Kokunun yoğunluğundan başı dönen bir genç kız, **"Pencereyi açabilir miyim efendim?"** diye sordu. Birçok ses onun isteğini yankıladı. Parfüm kokusuyla ağırlaşan hava kısa zamanda herkesin soluğunu tıkamıştı. Sonra öğretmen şişeyi öğrencilere birer birer inceletti. Şişenin içi su doluydu.

Karıncalar

Tracey Hill, Connecticut'ın bir kentinde yaşayan küçük bir kız çocuğuydu ve oyalamak için, Connecticut'da ya da bu gezegenin başka herhangi bir yerinde yaşayan bütün küçük melekler gibi o da kendine eğlenceler bulurdu.

Bir gün Tracey, kendi gibi küçük okul arkadaşlarıyla birlikte bir karınca yuvasının içine yanmış kibritler atmaya başladı. Bu sağlıklı çocuk oyunun hepsine keyif veriyordu. Ne var ki Tracey, öteki çocukların görmediği ya da görmezlikten geldiği bir şey gördü ve bu onu adeta dondurdu ve hiç çıkmamak üzere belleğine kazıldı : ölümle yüz yüze gelince karıncalar çiftlere ayrılıyor ve böyle, ikişer ikişer, birbirlerine sokulmuş durumda ölümü bekliyorlardır.

Önümüzdeki günlerde yine Kucaklaşmanın Kitabı'ndan alıntılar sunacağım, merak etmeyin...

ÇATAK GİYİM
TAKIM ELBİSELER
TİŞÖRTLER,
GÖMLEKLER
KOT ÇEŞİTLERİ
BAY ve BAYAN
GİYSİLERİ
GÜLER YÜZLÜ
MAĞAZA
Ali Çatak ve Oğulları
Demirsubaşı Mh. Mesudiye Sk. Otel Umurbey Altı
Tel : 513 20 75 GEMLİK

KONGRE İLANI

Anavatan Partisi 5. Olağan Kongresi 05.09.1995 günü saat 10.00'da Belediye Düğün Salonu'nda yapılacaktır. Şayet çoğunluk sağlanamazsa bir hafta sonra 12.09.1995 günü saat 10.00'da Belediye Düğün Salonu'nda yapılacaktır.

Yönetim Kurulu

GÜNDEM :

1) Açılış
2) Kongre Başkanlık Divanı Seçimi
3) Saygı duruşu (Atatürk ve vefat eden partililer için)
4) Yönetim Kurulu faaliyet raporunun okunması
5) Rapor üzerinde görüşmeler
6) Yönetim kurulu ibrası
7) Seçimler için tasnif komisyonu seçimi
8)Seçimler
İlçe Başkanı seçimi
a) İlçe Yönetim Kurulu asil ve yedek üyelerin seçimi
b) İl delegelerinin seçimi
9) Dilek ve temenniler
10) Siyasi konuşmalar
11) Kapanış.

Fındık üreticilerine uyarı!

(BYE) Fındak Tarım Satış Kooperatifleri Birliği (FİSKOBİRLİK) üreticileri, 1995 ürünü fındık teslimi için önceden beyanname vermeleri konusunda uyarılarda bulunuldu.
FİSKOBİRLİK yetkililerinden edinilen bilgiye göre, yıllık fındık teslimat beyannamelerinin 15 Ekim'e kadar verilmesi gerekiyor. Beyanname vermeyen üreticilerin fındığından, ortak dışı muamele göreceği için, ortaklara göre daha fazla kesinti yapılacak.

Ses kısıklığını önemseyin

(BYE) Gırtlmak kanserinin bazı hallerde en erken ve belirgin özelliğinin ses kısıklığı olduğu blildirildi.
Ses kısıklığının üst solunum yolları enfeksiyonlarından kaynaklanabileceği gibi, sesin kötü kullanılmasıyla da ortaya çıkabiliyor.
Gırtlak Kanseri görülen hastaların yüzde 98'i kronik sigara kullanan erkeklerden oluşmaktadır. Son yıllarda yine sigaraya bağlı gırtlak kanseri, kadınlar arasında da yaygınlık göstermeye başlamıştır.
Ses kısıklığının, hastalığın erken tanısı ve tedavisi acısından büyük önem taşıyor.
Günlük yaşamda sıkça karşılaşılan sorunlardan biri de ses kısıklığıdır. Kısıklık bir üst solunum yolu enfeksiyonuyla birlikte başlamışsa ya da sesin zorlu kullanımının ardından ortaya çıkmışsa alınacak bazı sıvı gıdalar, nemli hava gibi önlemlerle en geç bir hafta içersinde en önemli nokta, en az 10 yılı aşan sürede, günde ortalama bir paket sigara kullanan kişilerde hethangi bir nedenle ortaya çıkan ses kısıklığıdır. Bu kısıklık, 3-5 günlük tedavi ve istirahatle düzelmemişse, mutlaka bir uzmana başvurulmalıdır.

Orman dışına çıkarılan yerler orman köylüsüne satılacak

(BYE)Orman sınırları dışına çıkartılan yerlerin orman köylüsüne satışına imkan sağlanmasına ilişkin kanun teklifi TBMM Tarım-Orman ve Köyişleri Komisyonu'nda kabul edildi.
Komisyonda benimsenen teklif, orman dışı bırakılan yerlerin satışında, hak sahiplerine sulu toprakta 40 dönum, kuru toprakta ise 100 dönümlük sınırlama getiriliyor. Bu kanunlar yararlanacak kişilerin hak sahibi olabilmesi için orman köyü nüfusuna kayıtlı oması ve kanunu yürürlüğe girdiği tarihten itibaren geriye yönelik olarak en az 15 yıl süreyle o yerde ikamet etmiş olması gerekiyor

GÜNCEL SORUNLAR

EROL GÜRÇAY

"HOŞGÖRÜNÜN VE UZLAŞMANIN TARTIŞILMAZ GEREĞİ"

Yakın bir gelecekte, toprakları "**petrol ve gaz boru hatlarıyla**" döşenecek Türkiye, petrol zengini araplarını "**pabucunu dama atacaktır**"

Ama.. "**bu tarihi fırsatı**" kullanmanın iki önemli şartı var. "**Uzlaşma" ve "istikrar"**

Bu iki unsur, çalışma hayatında, ekonomide, politikada kısacası yaşamın her alanında "**devletimiz ve insanımız**" için son derece önemli.

Şöyle bir bakalım. Toplumsal yaşamımızda bu iki önemli unsuru "**yakalayabildik mi acaba**"...

– Ekranda, bir sanayi liderinin, ödediği vergiyi nasıl, "**devletin başına kaktığını**" görüyor.

Ve "**sadece paraca zenginliğin**" insan için yeterli olmadığını anlıyorsunuz.

– Muhatabı olan "**Bakan**" ise, dünyanın yeni yapılanmasını kabulde zorlanıyor. Hala, "**1968'li yıllara takılı kaldığı**" belli.

Ama.. Sanayi liderine "**özür dileme konusundaki büyük ısrarına**" hak veremiyor, ve "**pes diyorsunuz**"

– Mecliste, "**herkese açık kürsü varken**", üyelerin oturdukları yerden bağırıp, çağırdıkları, "**birbirlerinin ve kürsüde konuşanın üzerine yürüdüğünü**" hayretle izliyorsunuz.

– Maksadı ne olduğu belli olmayan bir milletvekili, bir "**diğer gurubun tepkisini sağlamak amacıyla**" "**cuma namazı izni için kanun teklif veriyor**" ve amacına ulaşıp, "**öteki gurubu çıldırtıyor**"

Ve "**ülkenin esas gündemi bir süre kilitleniyor**"

Halbuki, tepki gösterenler "**yahu kardeşim cuma namazı izni zaten sorun olmuyor. Eğer bir düzenleme gerekirse, bu istek, toplu sözleşmelerde yer alsın. Başbakanlık ve Bakanlık genelgeleriyle ilgili birimlere yetki verilsin**" diye "**yeni bir fikir üretemiyorlar**", karşı bir teklif getiremiyorlar.

Ve tabi "**oylama olsa bile**" "**uzlaşma**" olamıyor.

– Medyanın, zaman zaman "**yetkilerini aşarak**" halkı ve hükümeti yönlendirdiğini,

- Amacı centilmenlik olan bir futbol maçına seyircilerin döner bıçaklarıyla geldiğini,

– Trafige çıkan bir sürcünün "**canavarlaştığını**",

– Bir il meclis toplantısında "**yumrukların konuştuğunu**"

– Parti kongrelerinin ise "**kavgasız geçmediğini**", görüyor ve hep birlikte üzülüyoruz.

Tüm bu olayları görüp, "**Türkiye'de Demokrasi yerleşiyor**" diyen yetkililere katılmak mümkün değil.

Biz, demokrasinin "**kavga ederek yerleşmesi yerine konuşarak yerleşmesini**" diliyoruz.

Evet, bölgede "**süper devlet**" olmayı hedefleyen Türkiye'nin, ilk önce her alanda "**uzlaşmayı ve istikrarı**" yakalaması şarttır.

Bunun içinde, ilk güzel örnekleri "**ülkeyi yönetenlerin vermesi**" zorunludur.

1996 yılının her alanda "**uzlaşma ve hoşgörü yılı**" olması dileğiyle...

ÇİFTÇİ KÖŞESİ

Seval KAHRAMAN
Ev Ekonomisi Teknikeri

MUHTELİF MEYVE REÇELLERİNİN YAPILIŞI

İNCİR REÇELİ :

Gerekli Malzeme : 1 Kg. kabukları soyumuş reçellik incir, 6 bardak su, 2 Kg. (8 bardak-su bardağı) şeker, 1/* fincan limon suyu.

Yapılışı : Kabukları soymuş incirleri haşlayıp, iyice süzülmesi için bir kenara bırakın. İçinde 2 kg. şeker bulunan bir tencereye 6 bardak su koyarak kıvamlı bir şurup haline gelinceye kadar orta ısıdaki bir ateşte kaynatın. Haşlanıp iyice süzülmüş incirler bu şuruba ilave edip koyu kıvamlı bir hale gelinceye kadar kaynatın.

İstediğinizde koyuluğa gelen reçele 1/2 fincan limon suyunu ilave ederek 3-4 dakika daha kaynatın ve soğumaya bırakın.

KARPUZ REÇELİ :

Gerekli malzeme : 1 kg. karpuz kabuığu, 1.5 kğ şeker, 2 paket vanilya, yumruk büyüklüğnde sönmemiş kireç, limon suyu.

Yapılışı : karpuz kabuklarını iyice soyun, sonra pembe kısmını baklava, baklava kesin 2 saat kadar kireçli suda bekletin, bu süre sonunda kabukları sudan çıkartın ve bol suda iyice yıkayın. Sonra su dolu bir kapta 5 dakika kadar kaynatın. kaynama işemi bittikten sonra ocaktan indirilen kabukları başka bir tencereye bir sıra kabuk bir sıra şeker dizin bu arada limon suyunu ve vanilyayı da içine iyi ce karıştırın. Sonra bu tencereyi yeniden ocağa koyn ve kaynatın.

Bir süre kaynattıktan sonra ateşten indirinizi. Reçeliniz soğuyup kendini blması için 12 saat bekleyin. Sonra yarım saat daha kaynatın kıvamını bulsun diye, soğutun sonra yine yarım saat kaynatın. ateşten alın soğumaya bırakın ve işte reçeliniz hazır.

Püf Noktası : sönmemiş kireci suyla söndürürken dikkatli davranmak gerekir. bol soğuk suya bir tülbent içinde bir toprak SÖNMEMİŞ kireç atın, bir kenara koyup iyice sönnmesini bekleyin ve karpuz kabuklarını yavaşça içine yatırın. Bu işlem karpuz kabuğunun dağılmamasını, yerken ağzımıza çıtır çıtır gelmesini sağlar. Hem görünüşü hem lezzeti, hem kokusu güzel olur...

KÖRFEZ OFSET
Matbaacılık-Yayıncılık- Tanıtım Hizmetleri
Türkiye'nin en kaliteli ucuz davetiyeleri bir günde basılır....
Gazhane Cad. Fikret Oto Elektrik yanı Beceren Apt. Altı 51/A GEMLİK
Tel : 513 17 97

SAĞLIK KÖŞESİ

Serap BİRLİK

Ağrısız bir yaşamın ipuçları

Sırt ve bel ağrılarının, acılarının üstesinden gelinebilir mi? Belki de suçlu, fazla kilolarınız....

Bir şey kaldırmak için yere eğilip ansızın sırtına bir acı saplanan kişiler için, sırt ve bel ağrılarının en başta gelen yakınmalardan biri olduğu gerçeği şaşırtıcı gelmeyecektir. Çoğumuzun bu tür deneyimi olduğuna göre, sırt ağrılarını daha iyi kavramak hepimizin yararına olacaktır.

Sırt düzeneğinin karmaşık yapısı gözönünde tutulursa, sırt ağrılarının neden bu denli yaygın olduğu daha iyi anlaşılır. Dayanıklı olmasına karşın çok kolay incilebilen kemik, kıkırdak ve kaslardan oluşan omurga, bedenini tüm yükünü taşıyan bir dizgedir. Belkemiği adı da verilen bu dizge, tekil izlenimi verse bile, boyundan kuyruk sokumuna dek bir S biçiminde uzanan, omur adı verilen 23 yuvarlak kemikten oluşur. Omurların beşi sırtın alt bölümünde toplanmıştır. Bedenin en çok yüklenilen bölgesi olduğundan sırtın da en sorunlu bölgesi olma niteliğini taşır.

Omurga denen br sinir kümesi organların arasından sallanarak bedene yayılır. Her omuru birbirinden ayıran ve koruyan, ortası birbirinden ayıran ve koruyan, ortası jölemsi dışı sert ve dayanıklı diskler bilinir. Bu diskler esnekliği sağlamanın yanı sıra, kişinin dik durmasının olası kılan kas ve kıkırdaklara destek oluşturur.

Sırta destek veren kasların incilmesi aşağı sırt bölgesine ağrı veren en yaygın ancak en önemsenmeyecek nedenlerden biridir.

Yaşlanmayla birlikte belkemiği disklerinin kaçınılmaz olarak bozulmasından ötürü sırtla ilgili çok daha ciddi sorunlar ortaya çıkabilir. 30-55 yaşlar arasında disklerin çekmeye başlamasıyla darbelere karşı direnç azalır ve omurgalar korunmasız kalır. Sonuçta normal gerilme ve incinmeler belkemiğine daha çok yüklenir. Ender durumlarda, örneğin şiddetli bir darbeden disklerde meydana gelen bozukluklar, ortadaki jölemsi bölgenin dışarı sarkmasından fıtıga neden olabilir ve bacaklar uzanan sinirlere baskı yapar. Bu durum kişiye acı veren siyatikle sonuçlanabilir. Bu da sırttaki ağrının bacaklara kaymasına neden olur.

Geleneksel sağaltın yöntemlerinin etkisiz kaldığı süreden beri ağrıların iyileşmesi uzun zaman alabilir. Bu durumdaki hastalar başka seçeneklerden yararlanma yoluna giderler. Ayak sağlığı merkezleri ve osteopati uzmanları hastalara ağrıları ile baş edebilmenin yollarını gösterirler

Ağrısız bir gelecek:

– Sigarayı bırakın

– Uzun süre aynı durumda oturmaktan kaçının

– Sert bir yatakta yatın

– Uzun bir süre oturmak ya da araba kullanmak zorundaysanız, sırtınızı yastık ya da rulo edilmiş havluyla destekleyin.

– Yerden bir şey kaldırırken dizlerinini bükerek eğilip kalkın, belinizi bükmekten kaçının.

– Duruşunuza özen gösterin

– Fazla kilolardan kurtulun

– Spor yaparak bedeninizi zinde tutmaya çalışın.

– Çarpma ve vurmalardan kaçının.

BUNLARI BİLİYOR MUSUNUZ?

Çocukların dişlerinin konuşmaya etkileri

SSK Hastaneleri diş doktorları, ön dişlerinin kaybedilmesinin, çocukta konuşma güçlüğüne neden olacağını söylüyorlar.

Kaza ya da çürük nedeniyle ön dişlerinin kaybedilmesi drumunda, çocukların (F), (V), (S), (Z) ve (T) harfleriyle başlayan sözcükleri seslendirmede zorluk çekeceğini, bunun daha sonra eski bir alışkanlık olarak ömür boyu devam edeceğini bildiriyorlar.

Dişlerin korunmasının anne karnında başladığını, hamile annenin yetersiz beslenmesinin, karnındaki bebeğin diş embriyolarına kötü etki yapacağı belirtilerek, çocuğun diş ve çene gelişiminin sağlıklı olması için annenin gıdasının özellikle (D) vitamini, kalsiyum ve fosfor bakımından zengin olması gerekir. Anne, emzirme döneminde de beslenmesine dikkat etmelidir.

Süt dişlerinin çocuğun gelişimi ve büyümesinde önemli rol oynuyor.

Süt dişleri, sürekli dişlerin süreceği zaman kadar, yer tutma ve çene gelişiminde uyarıcı görevinde bulunurlar. Genellikle anne babalara, süt dişlerinin yerine daimi dişlerin süreceği gerekçesiyle, çocuklarına dişlerine dikkat etmeleri konusunda uyarıda bulunmazlar. Oysa, süt dişi iltihabı daimi dişe zarar verebileceği gibi, çocuğun genel sağlığının da tehdit eder.

Çocuklara diş bakımının 2 yaşından itibaren anne ve babalar tarafından öğretilmesi gerekiyor.

Toplu konuta kredi ve KDV indirimi

Toplu konut idaresi, en az yüzde 40 seviyesine gelmiş toplu konut inşaatlarında ağustos ayında 195 milyon 500 bin liraya kadar yeni kredi verileceğini açıkladı.

Toplu konut idaresi yaptığı açıklamada, daha önce toplu konut fonundan kredi almayan kredilendirilmiş bir başka toplu konut projesine ortak veya üye olmayan, kendisine, eşine ya da velayeti altındaki çocuklarına ait başka bir konutu bulunmayan kişilerin ortak veya üye olduğu projelerin, bu kredilerden yararlanabileceğini söyledi.

Öte yandan, net alanı 150 metrekareye kadar olan konutların teslimi ve konut yapı kooperatiflerine yapılan inşaat tahahhüt işleri, 31 Aralık'a kadar Katma Değer Vergisi'nden (KDV) muaf tutulacak.

Maliye Bakanlığı'nın tebliğine göre, sözkonusu konutların altyapı ve çeşitli inşaat işleri ile çevre düzenlemesi de istisna kapsamına alındı.

Halkbank'tan yatırımcıya destek

(BYE) Halkbank, Türk Cumhuriyetlerinde yatırım yapacak esnaf, sanatkar ve küçük sanayicilere 20 milyon alman markı tutarında kredi kullandıracak.

Türkiye Halk Bankası Genel Müdürlüğü, Türkmenistan'da bir büro açıldığını, Kazakistan'da büro kurulması için de izin alındığını belirterek, projenin uygulanması için yapısal sorunların çözümüne çalışıldığını belirtti.

Küçük sanayici, esnaf ve sanatkarlara kullandırılması planlanan 20 milyon markılık kredinin alman finans kurumu KİF'den temin edildileceği belirtiliyor.

Bu ülkelerde karşılaşılan ve ileride karşılaşılabilecek sorunların çözümlenmesinden sonra projenin hayata geçirilebileceği öğrenildi.

Proje kapsamında kullandırılacak kredi ile Türk Cumhuriyetlerdeki ticari hayatın gelişmesine önemli katkı sağlanacak.

Öte yandan, Halkbank, özel program dahilinde, Doğu ve Güneydoğu bölgelerindeki 22 il için 1 trilyon lira ek kredi açacak.

ŞİİR KÖŞESİ

Mehmet Ali SEVİNÇTAŞ

Dursun ERGÜLER

DÖRTLÜKLER

Bitti sandığım yerde başlayan
delice akan su, yağan yağmursun.
Duygusun, düşüncesin, hayalsin sanki
dünyama ansızın doğan güneşsin.

Karda, fırtınada, kışta, ayazda
bir yaz güneşi gibi dolan odama
hayalle gerçeğin karıştığı an
aklımı başımdan alan rüyasın.

Bilmediğim ülkelerden gizemli
belki yıldızlardan bile uzaksın.
Ulaşılmaz sandığım anda sen
bana benden daha yakınsın.

Atina 9.6.1986

Raşit BİÇERSOY

MEZAR TAŞIM

Kurudu damarlarımda kanım,
Çürüdü, bir avuç toprak dolu,
Bütün vücud-u aksamım...
Yok bu yerde kimsem;
Ne sevgi., ne dost, ne akranım
Ezelden dindi, damla damla
Akan gözyaşım..
Şimdi başucumda dikili duran
En sadık arkadaşım
Mezar taşım..

NERDESİN

Bir şeyler yazmak istiyorum
Zannediyorum ki
Çıkmayacak sesim
Çok hüzünlüyüm
Sanki kesiliverecek gibi oluyor nefesim
Tükeniverdi bir anda
Bütün olanca hevesim
Birşeyler yazmak istiyorum
Ey içimdeki arzular
Nerdesin.

* **"Mezar Taşım"** ve **"Nerdesin"** adlı şiirler Raşit Biçersoy'un **"Yarım yol"** adlı kitabından alınmıştır.

GADDARA

Yıkık köprüler altından akar
Bulanık sular
Ve uçar
Uçar düşüncenin bakir göklerinde
Tüm özgürlüğünce ak güvercinler
Sen
Tanrı bahçelerinde
İblis
Peri cinler
Hiç insan gördün mü gaddara

Uçuyor kanat olmuş
Uluyor rüzgar olmuş
Bilinç altlarından
Sonsuz hedeflere dörtnala atlar
Sıkılan yumruk
Alınteri
Gözyaşı
Diş gıcır tısı üstünde saltanatlar
Sen hiç kral oldun mu gaddara

Seviler tutkular vardır
Özgürlüklere eş
Özgürlükler vardır
Kanla beslenen
Ve gerçekler gizlidir
Düşler içinde sancılı
Sen bir ömrün akşamında
Kırık kanatlı kuşlar çar esizliğinde
Bir çift gözün efkarına daldın mı
Gözlerinde bir nebze nem
Sen hiç ağladın mı gaddara

Anılar vardır yaşanmış
Anılar vardır belleklerde yitik
Gülmekler olur
Ağlamaklardan bin beter
Ve dökülür şarkısı özgürlüğün
Kavruk titrek dudaklardan
Hıçkırılarla kördüğüm
Sevmek olur
Kan rengi akşamlar içinde
Sevmekler olur
Acının zaman olduğu yaşamlar içinde
Sen hiç sevdim mi gaddara

18 Eylül 1987
ESENKÖY YALOVA

GEMLİK REHBERİ

Gerekli Telefonlar

İtfaiye	110
Polis İmdat	155
Jandarma İmdat	156
Jandarma K.	5131055
Polis Karakolu	5131879
Gar. Kom.	5131206

Kaymakamlık

Kaymakamlık	5131051
Kaymakamlık Ev	5131052
C. Savcılığı	5131053
C. Savcı Yrd.	5132954
Emniyet M.	5131028

ULAŞIM

Uludağ Turizm	5131212
Aydın Turizm	5132077

Hastaneler

Devlet Has.	5139200
SSK Hastanesi	5132329
Mer. Sağ. Ocağı	5131068

TAKSİLER

Körfez Taksi	5131821
Çınar Taksi	5132467
Güven Taksi	5133240
Gemlik Taksi	5132324

Resmi Daireler

TEK Arıza	5132066
TEK İşletme	5134503
Turizm Der.	5131274
Spor Sah.	5131900
Orm. Bol. Şf.	5131286
Milli Eğt. Md.	5131174
Halk Eğt. Mrk.	5131846
Halk Kütüp.	5131353
As. Şb.	5131057
Karayolları	5131308
Liman Bşk.	5131133
Mal Md.	5131095
Nüfus Md.	5133742
Özel İd. Md.	5131507
Tapu Sic. Md.	5131414
Müftülük	5131364
Gümrük Md.	5131411-5130024
Tekel Md.	5131042
Ver. Da. Md.	5132360
İlçe Tar. Md.	5131186
İlçe Seç. Md.	5134994

Deniz Otobüsü

Yalova -Kabataş (İşgünleri)
07.20-09.35-17.10
Tatil Günleri 10.35-13.30- 17.15
Yalova -Kartal (İş günleri)
07.30-09.00-10.30
12.30-14.45-16.45
18.15-19.30-20.00

Gemi Saatleri

Yalova -Sirkeci (İşgünleri)
05.50 - 13.05 - 17.00.
Tatil Günleri 06.30- 13.00- 17.00

Belediye

Santral	5134521-23
Başkanlık	5134520
Zabıta	5132432
Otobüs İşlet.	5134521-122
Su İşletmeri	5134521-115
İtfaiye	5132325
Muhasebe Md.	5134521-182
Yazı İş. Md.	5134521-111
Su Arıza	Yalnız 185

TÜP DAĞITICILARI

Aygaz	513 12 95
Özgaz	514 17 00
Tekgaz	513 16 37
Ocakgaz	513 16 37
Ergaz	513 88 43
İpragaz	513 22 59
Habaşgaz	513 45 46
Likitgaz	513 17 38
Yeni Likitgaz	513 65 00
Alevgaz	513 40 95

Zafer Bayramının kutlama programı belli oldu

Zafer Bayramı Türk Silahlı Kuvvetleri Birliği'nin 73. yıldönümü 30 Ağustos 1995 çarşamba günü törenlerle kutlanacak.

30 Ağustos 1995 Çarşamba günü törenler saat 09.00'da Cumhuriyet alanında Atatürk Anıtına çelenk konması ile başlanacak. Saat 09.15 ile 09.45 arasında Ticaret ve Sanayi Odası'nda Garnizon Komutanı tebrikleri kabül edecek.

Daha sonra tören yerine gidilerek ve Kaymakam , Garnizon Komutanı, Belediye Başkanı tarafından askeri birliklerin ve halkın bayramı kutlanacak.

Saygı duruşu ve İstiklal Marşı'nın okunmasından sonra bayrak töreni düzenlenecek.

Günün anlam ve önemini belirten konuşmanın yapılmasından sonra askeri birlikler geçit töreni düzenleyecekler.

Bavul ticareti gelişiyor

Rus gemisi 3. kez limanımıza geldi

9 yolcu ile gelen ELVA gemisi yükünü alarak, limanımızdan ayrıldı.

Bavul ticareti kapsamında 3. kez limanımıza gelen ELVA adlı gemi MİSPA'nın sağladığı malları GEMPORT Limanından yükle yetek, geçtiğimiz hafta ülkesine döndü.

Biyoloji araştırmacıları gençlik pınarını arıyorlar

(DİD)Ölümsüzlüğün anahtarını bulma yönünde bilim giderek daha büyük başarılar elde ediyor. Araştırmacılar kısa bir süre önce insan ömrünün 40 yıl uzatılabileceğini iddia etti. Gerçi araştırmalar kendi görüşlerince, teorik hedefleri olan molekül "**gençlik pınarına**" asla ulaşamayacaklar, ancak organizmanın neden yaşlandığı ve ölümün nasıl gecikti rilebileceği konusunda sürekli daha kesin cevaplar buluyorlar.

Araştırmacılar, yaşlanmanın sorumlusu olan kromozom parçacıklarını galiba buldu. Tabii ki bu henüz kurtçuklar üzerinde yapılan araştırma için geçerli. Kurtçukların ömründe yaklaşık yüzde 65'lik bir artış sağlandı. Biyologlar şimdi "**Age 1**" adlı geni, insan kalıtım sistemi içinde izole edip etkilemek için bir terapi geliştirmeye çalışıyorlar. Uzun ve sağlıklı bir yaşamın en iyi ilacı eskiden beri olduğu gibi, sağlıklı sosyal ilişkiler ve beden ve zihnin ömür boyu antremanı; ne de olsa işleyen demir pas tutmaz.

Türk ve Alman polisi daha sıkı işbirliği yapacak

Türk ve Alman Polisi daha sıkı bir işbirliği yapacak. Hedef, polis eğitiminde işbirliğine gitmek. Uyuşturucuyla ilgili artan suçlarla mücadelede daha yakın bir işbirliği gerekli ve de mümkün görünmektedir.

Ele alınan konular arasında, Türkiye'den Almanya'ya yasadışı yollardan girişin yarattığı sorun da vardır. Bu alanda, yasadışı yollardan ülkeyle adam sokmayla ilgili mücadelede işbirliği özel bir önem kazanıyor. Almanya ve Türkiye, 10.03.1995 tarihli sözleşmenin süratle uygulanmasıyla, Almanya'da yasaklanan PKK ve diğer terör örgütlerinin suçuna ortak olan Tür vatandaşlarının sınırdışı edilmesinin, Almanya'ya iltica talebinde bulunmak amacıyla yoğun bir şekilde akın edenlerin önüne geçmek için bir araç olabileceği konusunda hemfikirler. Türklerin Almanya'ya ilticalarını ve yasadışı yollardan girişlerini önemli ölçüde örgütleyenler arasında PKK başta gelmektedir. Bunun sonucu olarak Türk ve Alman polisinin yoğun işbirliği, PKK kaynaklı olaylarla ortak mücadeleyi de kapsayacaktır.

Küçük Kumla'da güzellik yarışması yapıldı.

Kumla güzeli Cennet

Küçük Kumla'da geleneksel güzellik yarışması geçtiğimiz hafta cumartesi günü Sarmaşık Taverna'da yapıldı.

9 güzelin katılımı ile yapılan yarışmada, ilk üçe giren güzellerin adları şöyle :

1- Cennet Helselman (Gurbetçi)
2- Rabia Uludağ
3- Meltem Tuna

Belediye Başkanı Eşref Güre, dereceye giren güzellere armağanlar verdi.

DÜZELTME

Gemlik İcra Müdürlüğü'nün 993-329 talimat sayılı Gayrimenkul Açık Artırma ilanında her ne kadar birinci sıradaki taşınmaz 18 pafta 6178 parsel yazılmış ise de bu taşınmazın 16 pafta 618 parsel sayılı olduğu ilan olunur.

"Körfez'e abone olun"
Okuyun, Okutun

KAYIP

Kastamonu Tosya Nüfus Müdürlüğü'nden aldığım nüfus cüzdanımı kaybettim. Hükümsüzdür.

Mehtap ERZURUMLUOĞLU

DUYURU

4 yıldan beri eğitim-öğretime gururla devam eden Gemlik Özel KÖSEOĞLU Lisesi 1995-1996 öğretim yılında daha geniş ve seçkin öğretim kadrosu ile hizmetine devam etmektedir.

Ana sınıfı : İlkokul; ortaokul ve lise hazırlık sınıflarına kayıtlar devam etmektedir.

ÖZEL KÖSEOĞLU LİSESİ GEMLİK
Tel : 513 50 83- 513 50 84
Fax : 512 07 60

ÇATAK GİYİM
TAKIM ELBİSELER
TİŞÖRTLER, GÖMLEKLER
KOT ÇEŞİTLERİ BAY ve BAYAN GİYSİLERİ
ÇATAK GİYİM GÜLERYÜZLÜ MAĞAZA
Ali Çatak ve Oğulları
Demirsubaşı Mh. Mesudiye Sk. Otel Umurbey Altı
Tel : 513 20 75 GEMLİK

ELEMAN ARANIYOR
Matbaamızda temizlik işlerinde çalışacak
BAYAN eleman aranıyor.
(Müracaatlar şahsen yapılacaktır)
Müracaat : **Körfez OFSET**
Gazhane Cad. Beceren Apt. Altı
No : 51/A GEMLİK

EVLERİNİZ VE İŞYERLERİNİZ ARTIK DAHA TEMİZ
Son sistem Avrupa halı ve koltuk yıkama kurulama makinesi ile düzeninizi bozmadan evinizde veya işyerinizde halı ev ve araba koltukları temizlenir.
Ayrıca özel veya kamu kurum ve kuruluşlarının işyeri büro ve yazıhaneleri sözleşmeli veya anlaşmalı olarak temizlik işleri yapılır.
ÖZEN Kuru Temizleme
Adres : Ziraat Bankasının Karşı Aralığı Fırın Sokak.
Tel : 513 01 76 GEMLİK

KÖRFEZ OFSET
MATBAACILIK- REKLAMCILIK- YAYINCILIK HİZMETLERİ
Fatura- İrsaliye- Gider Makbuzu- Sevk İrsaliyesi- Serbest Meslek Makbuzu- Müstahsil Makbuzu- Cilt- El İlanı- Broşür-Kitap-
BİR GÜNDE KAŞE YAPILIR
Körfez OFSET bir Gemlik KÖRFEZ Gazetesi kuruluşudur.
Gazhane Cad. No : 51/A GEMLİK
TEL : 513 17 97

GEMLİK
Körfez
22 Ağustos 1995 Salı
HAFTALIK SİYASİ GAZETE

Düğün, Nişan, Sünnet davetiyeleriniz için
zengin çeşitlerimizi
ve fiyatlarımız, görmeden karar vermeyiniz.
BİZİ MUTLAKA ARAYINIZ.
Körfez OFSET
MATBAACILIK- YAYINCILIK-TANITIM
Gazhane Cad. No:51/A GEMLİK
Tel : 513 17 97

GEMPDORT LİMANINDAN OTOMOBİL İHRAÇ ŞÖLENİ

Çin'e 600 TOFAŞ GÖNDERİLDİ

GEMPDORT limanı geçtiğimiz hafta tarihi günlerinden birini daha yaşadı. TOFAŞ Otomobil Fabrikasında üretilen 400 Doğan SLX ve 200 Tempra SLX kılımalı otomobil, düzenlenen törenle Çin Halk Cumhuriyetine ihraç edildi. Otomobil Sanayiinin devi Japonya ve Kore'in hemen yanıbaşında bulunan dev ülkeye limanımızdan yapılan ihracaat, ülkemize yılda 1 milyar dolar döviz sağlayacak.

TOFAŞ Otomotiv Sanayi A.Ş. dünyanın gizli devi Çin halk cumhuriyetine 400 Doğan LSX ve 200 Tempra SLX otomobil ihraç etti. GEMPOR T Limanından yapılan ihracaat törenine Türkiye Otomobil Sanayi Derneği Başkanı Ali İhsan İlkbahar, Türkiyenin bu yılki otomobil ihracaat tutarının 1 milyar dolar olacağını, ihracaatın gelişmesi için yüksek vergilerin makul düzeye indirilmesini ve otomobil üretici firma sayısına sınırlama getirilmesini istedi.

Törende konuşan Koç Holding'in Dış Pazarlama şirketi Ram'ın Genel Müdürü Hasan Bengü ise, Çin'e yıl sonuna değin 2 bin 500 otomobil ihraç edeceklerini, 1996 yılında ise bu sayının 10 bin olacağını belirtti.

GEMPORT Limanından Avrupa pazarlarında satılmak üzere yine TOFAŞ tarafından otomobil ihracaatının Çin'in Tianjin limanına gidecek gemi ye TOFAŞ Otomobiller yüklendikten sonra konuklara GEMPORT A.Ş. tarafından öğle yemeği verildi.

Haberi sayfa 3'te

Sağlık Müdürlüğünce yaptırılan analizlerde denizimiz daha temiz çıktı.

Körfez bu kez temiz

İl Sağlık Müdürlüğü, Çevre Sağlığı ekiplerince 3 Ağustos 1995 günü Gemlik körfezinden alınan su örneklerinde, denizimiz daha temiz çıktı.

Bursa Sağlık Müdürlüğünden Gemlik Kaykamlığına gönderilen su analiz raporlarında, Bursa Hıfzısıhha Enstitüsünde yapılan analizlerin sonucu göre Su Kirliliği Kontrol Yönetmenliğine uygun oylmayan kesimlerde denize girilmesinin önlenmesi ve bu bölgelere "Bu bölgede denize girmek sağlık yönünden satıncalıdır" yazılı lehva asılması istendi.

Gemlik Ahmetbey Köycüğü, Armutlu Halk plajı,TEK kampı,Kapaklı Halk plajı, Narlı Köyü Halk Plajı, Fıstıklı Köyü Halk Plajı,Karacaali Köyü İzcilik Kampı, ,Büyük Kumla Köyü Halkk Plajı, Kuçük Kumla Kasabası Halk Plajı, Hasan Ağa İzcilik kampı, Küçük Kumla Orman Kampı, Sunğipek Fabrikası ve Gemsaz Halk Plajı önünde koli basilinin insan sağlığını etkiliyecek limidin altında olduğu ve denize girilebileceği bildirilirken, Kumsaz Halk Plajı ile kurşunlu Siteler önünde koli basili oranının 448 olduğu ve denize girmenin sakıncalı olduğu açıklandı.

Birinci Adliye Köyü Yemek günü kutlandı

Köyde yemek keyfi

Adliye köyü Muhtarlığı tarafından bu yıl ilk kez düzenlenen "L. Köy Yemeği Günü" coşkuyla kutlandı.

Geçtiğimiz hafta cumartesi günü saat 13.oo de yapılan yemek gününe Kaymakam, Belediye Başkanı, ANAP milletvekilleri Feridun Pehlivan ve Mehmet Gedik, köy muhtarları ve kalabalık davetli topluluğu katıldı.

Yemek gününde Köylü kadınların yaptığı bulgur plavı, kavurma et, yaprak dolma yendi yayık ayranı içildi.

Haberi sayfa 3'te

Celal Bayar bugün törenlerle anılıyor

Üçüncü Cumhurbaşkanı merhum Celal Bayar ölümünün üçüncü yılında bugün Umurbey'deki Anıtmezarı başında düzenlenecek devlet töreni ile anılacak.

Anma törenlerine Cumhurbaşkanlığı adına bir yaver'in, katılması beklenirken, hükümet adına da Spordan sorumlu Devlet Bakanı Şükrü Erdem'in gelmesi bekleniyor. ANAP Genel Başkanı Mesut Yılmaz da anma törenlerine katılacak.

Anıtmezar başındaki anma töreninden sonra Bayar Kütüphanesinde Prof. Ayhan Songar ve Gültekin Başak konuşmacı olarak katılacak.

Öğle namazından sonra ise mevlit okutulacak.

Haberi sayfa 3'te

Kısa Kısa Kısa

Evleri soyup soğana çeviren hırsız yakaladı

Gemlik , Büyük Kumla ve Bodrum da sayısız eve girerek para, ziynet eşyası ve elektronik araç çalan azılı hırsız Hakan Çelik(22) Gemlik Jandarmasının takibi sonunda İstanbulda yakalandı.

Haberi sayfa 2'de

SSK'da Morg ve gasilhane yok

Sosyal Sigortalar Kurumu Gemlik Hastanesinde morg ve gasilhanenin olmaması sigortalılyarının yakınmalarına neden oluyor Sigortalılar hastanede ölenlerin yıkanacağı yerin bulunmamasının büyük eksiklik olarak niteliyorlar.

Haberi sayfa 2'de

Küçük Kumla Kalkındırma Kooperatifi arsa satın aldı

Küçük Kumla Kasabası Tarımsal amaçlı Kalkınma Kooperatifi 1995 sezonunda alacakları zeytinleri epolamak amacıyla 800 m2. arsa satın aldı.

Haberi sayfa 4'de

RP İl Divan Toplantısı yaptı

Refah Partisi İl Başkanlığı divan toplantısını geçtiğimiz pazar günü Bayaraktar Düğün Salonunda yaptı. Toplantıya İl Başkanı Altan Karapaşaoğlu Başkanlık etti. Divan toplantısında partinin çalışmaları gözden geçirildi, hükümet eleştirildi.

Haberi sayfa 3' de

Kurtuluş şenliği hazırlıkları başladı

Güzel Gemlikimizin düşman işgalinden kurtuluşunun 73. yıldönümü bu yıl ikinci kez şenliklerle kutlanacak.

Belediye Başkanı Nuretin Avcı, Kurtuluş gününü bir hafta boyunca etkinlikler yaparak kutlayacaklarını, ,gönüllü kişilerin de desteğiyle Kurtuluş Balosu düzenleneceğini, 9 Eylül günü Belediye Galerisinde "**Eski Gemlik Fotoğrafları ve kartpostal**" sergisi açılacağını, aynı gün "**Tarihte Gemlik**" konulu bir panel yapılacağını söyledi.

Başkan Nurettin Avcı, 11 Eylül günü resmi kurtuluştan sonra şenliklerin Dörtyol kavşağından şehre doğru yürüyüşle başlıyacağını gece ise halk konseri düzenliyeceklerini söyledi.

Başkan Avcı fotoğraf sergisine destek istedi

Belediye Başkanı Nuretin Avcı, Gemlik'in Kurtuluşunun 73. yıldönümü nedeniyle açılacak olan "**Eski Gemlik Fotoğrafları Sergisi**"ne destek için evlerinde 1930-940-950 ve 1960'lı yıllara ait özgün fotoğrafı bulunan Gemliklilerin ellerindeki fgotoğrafları kendisine getirmelerini istedi. Avcı, toplanacak fotoğrafların büyülterek sergileneceğini söyledi.

HAFTAYA BAKIŞ

O Kadri GÜLER

Laleli'nin hatırlattığı

Yılmaz Akkılıç, bugünkü yazısında "gelişmek ve genleşmek" konusunu ele alarak Türkiyenin hızlı bir şekilde genleşmesine karşın, gelişişemediğini belirtiyor.

Şayın Akkılıç'ın değerlendirmesi çok doğru.

Ülkemiz büyük bir değişimi yaşıyor. Sanayi büyüyor, nüfus büyüyor, kentler büyüyor, ihracat büyüyor.

Geçtiğimiz hafta GEMPORT Limanından Çin Halk Cumhuriyetine 600 otomobil ihnaç edildi. Otomobil sektörünün getirisinin 1 milyar dolar olduğu Otomotiv Sanayi Derneği Başkanı tarafından açıklandı.

Bundan 15-20 yıl önce, Türkiyenin ihracat girdisinin yalnız 3-4 milyar dolarla sınırlı kaldığın ıdüşündükçe bu konudaki büyümenin ne denli arttığını düşünüyorum.

Dünkü sabah Gazetesinde çakan başlık dikkat çekiciydi.

İstanbul Laleli bavul ticareti sektörünün Türk ekonomisine katkısının büyüklüğünü "düşündükçe," işte elimizde bir fırsat. Gemlik'e de bavul ticaretini nasıl getiririz" diye kendi kendime sordum.

Bildiğiniz gibi Elva adlı Rus gemis,i bavul ticareti kapsamında üç kez limanımızdan mal yükleyip gitti. Birkaç gün sonra yeniden gelme olasılığı var.

Demek, bavul ticareti bizde de kıyısından köşesinden başladı. Ama, tüm zorluk, bunu yolcu bazına indirmek. Yani yolcu gemilerini de limanımıza getirtmek.

Bir dostumla dün söyleşirken, Laleli olayının basına yansımayan büyüklüğünden söz etti. Dostum,"Gemlikliler bu fırsatı iyi yakalamalı. Ticaret Odası yetkilileri gidip günlerce Laleli'deki alışverişi gözlemeli" dedi.

Lalali'deki iş randını anlatmak için de benim 2x5 ölçüsündeki yazıhanem kadar bir dükkanın aylık kirasının 300 milyon lira olduğunu söylemesi, bilmem size ne kadar inandırıcı gelir.

Bana inandırıcı geldi.

Rusların gemiden indikten sonra yerleştiği otelden çıkınca alışveriş yapacakları yerlere yürüyerek değil,l koşarak gittiklerini ve çok yüksek düzeyde -bavul ticareti kapsamında- peşin alışveriş yaptıklarını söyleyince, ilgililerin ilgilenmeleri için **'yazmam doğru olacak'** dedim kendi kendime.

Bu arda Laleli'de rus ticaretini elinde bulunduran Doğubayazıt'lı vatandaşlarımızın Gemlik ile yakından ilgilendikleri - ni de burada yazmayı bir Gemlikseverlik görüyorum.

İs işden geçmeden bu konuya eğilelim.

Belki Gemlik'in genleşmesini değil ama, gelişmesine katkısı olur.

"Gelişmek ve Genleşmek üzerine"
Yılmaz AKKILIÇ'ın yazısı
2. Sayfada
Bir tatilin düşündürdükleri
Necati KARTAL'ın yazısı
2. Sayfada
"Gemlik'ten Çin'e"
Gonca YERLIYURT'un yazısı
3. sayfada
Hoşgörünün ve "Gemlik'ten dünyaya açılan pencere"
Erol GÜRÇAY 'ın yazısı

TAŞI GEDİĞİNE

O Hesap

Sayın Murat Karayalçın CHP Kurultayında Ankara'dan delege bile olamamış..
Hamı oldururlar...
Olmuşu sepete doldururlar.
O hesap!..

Turan Zaman

KÖŞEMDEN

Yılmaz AKKILIÇ

Gelişmek ve genleşmek üzerine

Önceki bir yazımda şöyle yazmıştım : " **Türkiye, yapısında ve bileşiminde yeterli değişiklik olmaksızın, hızla artan nüfusu ve yükselen toplum dinamiğiyle giderek ısınıyor, ısındıkça genleşiyor ve kalıbından taşıyor."**

Evet Turkiye genleşiyor, genleştikçe kalıbına sığmıyor.Ne var ki Türkiyenin bu genleşmesini "**gelişme**"ye dönüşterecek kadrolar yok, siyaseti "**sen-ben kavgası**"nın ötesine taşıyacak yetkinlikte siyasetçileri ya yetiştiremiyoruz, ya da boylelerini siyasete sokamıyoruz.

Turkiye'yle birlikte Bursa da genleşiyor. Bugün 11.30'da Gökdere Bulvarı'nın kilit noktalarından birini oluşturuacak "**Meydancık Köprüsü**"yle ilgili bir brifing var. Büyukşehir Belediye Başkanı Ekrem Saker, kent içi trafiği önemli ölçüde rahatlatacağı umulan bu güzargahla ilgili açıklamalarda bulunacak

Fazla değil, bundan on-onbeş yıl öncesine değin Bursa'nın böyle bir trafik düzenlemesine gereksinimi olduğu konusunda çok kişiyi ikna edemezdiniz. Daha öncesine gideceğim Rahmetli Haşim İşcan 1945 le 1950 arasında, **-tek parti iktidarının valisi olmanın da verdiği-** büyuk cesar etiyle **Atatürk Caddesi**'ne veya başka pekçok yere elde kazma-kürek dalmamış olsaydı Bursa bugünkü kadar bile soluk alamazdı.

Ama ne yaptık biz? 1950'lerde iktidar değişir değişmez Haşim İşcan'ının kuyruğuna teneke bağlamak için birbirimizle yarıştık. Sonra da, o'nu bin bir zorlukla uğraşarak açtığı caddelerin, yolların kıyılarında, o caddeler de yolların kaldıramayacağı yükseklikte yapılar dikmek için " **imar planı değişikliği**" rezaletlerine bulaşıp kirlendik...

Örneğin alın Gemlik'i. Kırk yıl öncesinin o pırıl pırıl sahil kasabasının kumsalını taşlarla doldurup denizinden koparmadık mı? Cadde ve sokaklarını gökdelen ozentisi apartmalralarla doldurup soluğunu kesmedik mi? ...

Yani geleceği gör emeyen, Türkiye'nin ve yaşadığımız kentin, kasabanın ne denli genleşeceğinin ayırdına varamayan siyaset kadrolarının çıkarları doğrultusunda "**gelişme**"yi engelledik.

Genleştik, ama aynı oranda gelişemedik...

* * *

Eğer onunla uyumlu bir "**gelişme**"yi sağlayamamışsanız, "**genleşme**" kendiliğinden ve düzensiz olur, sorunlar doğurur. Gülünç durumlara da düşebilirsiniz.

Örneğin Suudi rejimine kılıç imal eden Bursalı bıçakçı Emrullah Tamyürek," **Biz kılıcı insanı kamaçlar için yapıyoruz.Bunların Suudi Arabistan'da olduğu gibi , Türk soförlerin canice infazına alet edilmesi üzücü bir şey"** demiş.

Sabah gazetesinin birinci sayfasında yayımlanan fotoğrafının altında, bu sözler yer alıyor Emrullah Usta'nın. Fotoğraf da ne fotoğraf!! Ustanın elinde korkunç görünümlu, simsiyah iki kılıç, hani o kelle uçuranlardan!

Güler misin, ağlar mısın?

Ne demek "**insanı amaçla**" kılıç yapmak? Kılıçların törenlerde kullanılmıyacağını pekala biliyor ve üstelik "**iyi kessin**" diye İsveç'ten üstün kalitede "**çelik**" ithal ediyorsun, sonra da onların "**türk soförlerin canice infazına alet edilmesi**"nin üzücü olduğunu söylüyorsun.

Fe-sübhan-Allah!..

Suudi rejimi kafa kesmeğe başladı ya, Türkiye'nin inhasını-minhasını düşünme zahmetine pek katlanmayan, azgelişmiş ne kadar politikacısı varsa, "**şeriat**"ı savunmaya koşuldu. Neymiş? Suud'un yaptığı "**şeriat**"a uygun değilmiş!

Bir Hasan Mezarcı doğru çıktı, açık yüreklilikle "**Öyledir**" dedi, kestirip attı.

Öyledir dost okurlarım, öyledir.Eğer "**hukuk**"u "**şeriat**"a emanet ederseniz, "**kadı**"nın hükmüne rıza göstermek zorunda kalırsınız. Türkiyenin yeterince gelişmemiş siyasetçi kadroları, "**şeriat**"ı sırf "**oy uğruna**" evrensel hukuk normları ile "**çatışmaz**" göstermeye kalkışıyorlar. Ya tam "**aymazlık**" içindeler, ya da "**iki yüzlü**"ler.

Türkiye genleşiyor, ama genleşen Türkiye yi daha "**cendere**"de tutmaya çabalayanlar var...

* * *

Evet, Turkiye yeterince gelişemiyor belki, ama genleşiyor. Sanayi atılım içinde, TOFAŞ'ın ürettiği otomobiller "**Çin ü Maçin**"de alıcı buluyor artık, Avrupa'da satılıyor.

Vehbi Koç'un üniversitesi "**mürid**" değil, dünya ölçeğinde "**bilim adamı**" yetiştirme savaşımında...

Ali Osman Sönmez, Bursa'dan sonra taaa Fetiye'nin Göçek kasabasına uzandı. Üniversite hazırlıkları ilerliyor.

Gel gör ki BEGEV'in "**Dış Ticaret Meslek Yüksek Okulu**"na bir türlü izin çıkmıyor. Tarikat ve cemaat liseleri her yeri sarmış durumda, sırada üniversiteleri var - **ve kuşkusuz, politikacılarımız bunlara *'icazet' verecek-***, Ama BEGEV'e hangi gerekçe engel olunduğu bile pek belli değil henüz.

BEGEV'ciler "**YÖK**" diyor, Rektör Kızıl'sa "**Yasalar**"...

Ama Türkiye genleşiyor Türkiye'nin sanayicileri; Koç'lar, Sönmez'ler, Dörtçelik'ler,Çağlar'lar Gençoğlu'lar... bu "**genleşme**"ye koşut bir "**gelişme**"nin anahtarının "**çağdaş eğitim**"olduğunun bilincindeler.

Ah, bir de siyasetçiler anlayabilseler bunu!..

Evleri soyup soğana çeviren hırsız yakalandı

Gemlik, Bodrum ve Kumla da sayısız evi soyan Hakan Çelik(22) adlı hırsız - jandarmanın sıkı takibi sonucu yakalandı.

Yaşar Bektaş'a ait Cumhuriyet Mahallesindeki villaya giren Hakan Çelik, 100 dolar, 1700 mark,volkmen, inci, küpe, gümüş takılar,bilezikve madalyaları çaldı.

Orhaniye Mahallesinde Hasan Erim'e ait eve de giren azılı hırsız,buradan da 2 bankamatik kartı,9 milyon lira para, ile bir miktar döviz ve küpeleri aldı.

Büyuk Kumla köyündeki Aşık Halil Sitesi'ne de giren Hakan Çelik, mesleğini burada da gösterdi ve Fahri Ergin'e ait daireden el dürbünü ve bir miktar parayı çaldı.

Daha sonra Baytaş Sitesindeki Naime Palanduz 'a ait daireye girerek, buradan da 10 adet çeyrek altın, 1 yarım altın,450 mark , 40 sterlin,100 doları götürdü.

Bunlarla da yetinmeyen hırsız, Işıl Sitesi'nde Bekir Arpacık'a ait daireden 700 mark, gümüş yüzük, fotoğraf makinası ve bazı mücevherleri çaldı.

Bodrum da da sanatını yaptığı sorgulamada ortaya çıkan Hakan Çelik'in buradan da bir cep telefonu ve dövizleri alarak kaçtığı saptandı.

Hırsızın izini bulan Gemlik jandarması, İstanbul Emniyet Müdürlüğü hırsızlık masası dedektifleriyle birlikte yürüttükleri aramalardan sonra Gemlik'i ve yazlıkları soyup soğana çeviren Hakan Çelik'i yakaladı. Çelik , çıkarıldığı mahkemece tutaklanarak cezaevine gönderildi.

SSK Hastanesinde morg yok

Sosyal Sigortalar Gemlik Hastanesinde morg ve gaslıhane bulunmaması sigortalılarını nşikayetler - ine neden oluyor. Yakınlarının ölümü halinde cenazelerini SSK Hastanesinde yıkatamadıklarını bildiren SSK'lılarını, trafik kazalarında ölen SSK'lıların başka yerlere gönderildiğini belirterek soruna çare bulunmasını istediler.

KAYIP

Niğde - Bor Nüfus Müdürlüğünden aldığım nüfus cüzdanımı ve cüzdanımda bulunan alacaklı Ramazan Abaklı, borçlu Ömer Yastıkçı adına yazılı 600 milyon liralık gunsuz teminat senedi ile 990 model50 Fiat NC kamyonuma ait ruhsat fotokopisi kaybolmuştur.

Yenisini alacağımdan eskileri hükümsüzdür.

İsmail ABATLI

YAZI YORUM

Necati KARTAL

Bir tatilin düşündürdükleri

Tatil iş yaşamından uzaklaşıp, başka bir çevrede ağırlıkla psikolojik olarak dinlenmek için yapılır.

Genelde yıl boyunca eksik bıraktıkların ile, kendini dinleme sürecidir bu.

Oysa, bizdeki hastalık birbaşka. Gittiğimiz yerde toplumsal yapıyı görüyoruz.Neler var burada, neler oluyor. **Acaba, herhangi bir ayrıntıyı görüp, bundan bazı bir toplumsal sonuclara varırmıyız diye, daha da dikkatliyiz.** Doğal olarak bu da tatil denen şeyin özünü bozuyor. Neyse...

Alanya'ya gitmeğe kararlıyız, fakat her yer dolu. Epey bir uğraştan sonra, 'Mavi Ütopyo' diye bir otelde yer olduğunu öğreniyoruz..

Uğraş ikili. Birincisi yer bulma. İkincisi altı saatte Gemlik'ten varabildiğimiz Antalya'dan, üç saatte Alanya'ya ulaşıyoruz.Yol tek şeritli. Hemen hemen herkes bundan şikayetçi.

Turizim beldelerimiz diye öne çıkardığımız Alanya'da her işletmeci şu örneği veriyor:

"Alanya'dan 2.5-3 saatte Antalya 'ya gelen turist, 100 km'lik yolu -*Alanya yolunu*- üç saatte alıyor.Bu da turizm konusundaki ciddiyetimizi gösteriyor." diyorlar.

Bu soruna Gazipaşa'ya havaalanı projesiyle çözüm bulunmuş aslında.Ancak, havaalanının asfaltlanması tamamlanmamış daha.

"Isparta'da ne var" sorusuna; "**Sn. Süleyman Demirel**" diye yanıt veriyorlar.

Bu yılki **turizm patlamasını** soruyorum. Hizmetler çok gelişkin olmasından değil, altarnatif turist gelmesinden kaynaklandı diyorlar.

İlginç geldiği için üzerine gidiyorum konunun.

Antalya bölgesinde bu yıla kadar Alman turist egemenliğinden bahsediliyorlar..

10 Temmuz'da Almanya da tatil başlamasıyla Antalya bölgesi Alman turistlerle dolarmış. İkinci sırayı Hollanda, üçüncü sırayı Avusturya, dördüncü sırayı İngilizler alırmış.

Zaten geçen yıl sadece Alman turist beklentisi olduğu için ve Antalya bölgesinde patlayan bombalardan, Alman kamuoyu haberdar olduğu için, turizm epey baltalanmış.

Ancak, bu yıl özellikle Rus turistlerin geliyor bulunması, turizme büyük canlılık kazandırmış.

Bu gelişmeden iki sonuç çıkıyor.

Birincisi : Mevcut müşteri potansiyelini kaybetmemek için, gerek altyapısal, gferekse hizmet alanında kaliteyi yükseltmen gerekir.

Çift şeritli, ya da otaban türü yolları ve havaalanlarının önce **hemşerilere** değil, döviz getirecek alanlara yöneltmek gerekir.

İkincisi : Altarnatif müşterilere sahip olmak gerekir. Bu da tüm dünya pazarı demektir.

Dünya pazarını davet edebilmek için, **altyapı yanında siyasal üstyapıda da dünya standartı bir sevlyeye ulaşmak gerekiyor.**

Çünkü, sadece Alanya bölgesi 50 bin yatak kapasitesine sahip bir bölge.

"Güneş,"deniz ve kum" satarken, bunları bir tanı **vergisi nimet** sananlar, **bunları satacak bir sosyal yapılanmaya sahip olmadan beceririm sanıyorsalar yanılıyorlar.**

Çünkü, bizim gibi tüm insanlık önce anlayış ve kaliteye bakıyor.

GEMLİK KÖRFEZ
Haftalık Siyasi Gazete
Yıl : 23 SAYI : 1077
Fiyatı :5.000 TL.
Sahibi ve Sorumlu Müdürü : KADRİ GÜLER
Yönetim Merkezi : Gazhane Cad. No.51/A
Tel : 513 17 97 GEMLİK
Basıldığı yer: KÖRFEZ OFSET Matbaacılık Yayıncılık

Uygar insan, çevresinden sorumludur

ÇATAK GİYİM
TAKIM ELBİSELER
TİŞÖRTLER, GÖMLEKLER
KOT ÇEŞİTLERİ -OKUL ÖNLÜKLERİ
OKUL ELBİSELERİ
ÇATAK GİYİM GÜLERYÜZLÜ MAĞAZA
Ali Çatak ve Oğulları
Demirsubaşı Mh. Mesudiye Sk. Otel Umurbey Altı
Tel : 513 20 75 GEMLİK

GEMPORT LIMANINDA OTOMOTİV İHRAÇ ŞÖLENİ

Çin'e 600 Tofaş gönderildi

TOFAŞ Otomotif Fabrikasınca üretinin 600 Doğan SLX ve Tempra SLX otomotivler, Ram Dış Ticaret aracılığıyla Çin Halk Cumhuriyetine gönderildi.

Geçtiğimiz hafta cuma günü saat 11.oo de, otomotiv ihracaatı nedeniyle GEMPORT limanında bir tören düzenlendi. Törene Koç Holding'in ihracaatını yapan Ram Dış Ticaret A.Ş.'nin Genel Müdürü Hasan Bengü, Otomotiiv Sanayi Derneği Başkanı Ali İhsan İlkbahar.TOFAŞ Genel Müdürü, ithalatçı firma Çin Otomotiv Dış Ticaret Şirketi'nın bakan düzeyindeki Başkan yardımcısı Ning Qing Ran, Gemport Genel Müdürü Ziya Alkan,kuruluş yöneticileri, resmi daire müdürleri ve davetliler katıldı.

TOFAŞ adına Ram Dış ticaret A.Ş. ile Çin Halk Cumhuriyeti arasında yapılan anlaşmaya göre, bu ülkeye 1995 yılı içinde 2 bin 500 otomobil ihraç edilecek. İhracatın ilk partisi olan 600 otomobillik bölüm düzenlenen törenle gönderildi. Gönderilen otomobillerin 400 tanesi Tempra SLX, 200 adedi de Doğan SLX den oluşuyor.

Kasım ayı içinde ise Çin'e 600 adet daha otomobil ihracatı yapılacak.

İhraç edilen Doğan SLX otomobillerin hidrolik direksiyonlu,klamalı olduğunu belirten ilgililer,Çinliler bu otomobilleri kamu kurumlarındaki yöneticileri için kullanacaklar.

GEMPORT limanından bir süre önce İtalya ya yapılan Tofaş otomobil ihracaatı devam ederken, uzak doğu ülkelerinde pazar bulmamız büyük memnunluk yarattı.

GEMPORT limanında yapılan törende konuşan Otomotiv Sanayii Derneği Başkanı Ali İhsanlkbahar, dünyanın en büyük otomotiv firmalarının girmeğe çalıştığı uzakdoğu pazarına girmemizden dolayı mutluluk duyduklarını berirterek, uzakdoğudan Türkiye'ye 372 bin araç ithal edildiğini hatırlatarak şöyle konuştu :

" **Otomotiv devlerinin burnunun dibinde bir devlete ihracat yapıyoruz.Bu yıl Çin'e 13 gemi daha otomotiv götürecek. Türkiyenin bu yılki toplam otomotiv ihracat tutarı 1 milyar dolar lira olacak.Türkiye eğer gerekli önlemleri alır,otomotiv üreten firma sayısını gereksiz yere arttırmaz,hiçbir malda olmayan yüksek vergileri makul bir seviyeye indirirse, bu limandan her gün bir ihraccat gemisi kaldırılacaktır."**

Ali İhsan İlkbahar otomotiv sektörünün 1990 yılında kendini yenilediğini ileri sürerek Gümrük Birliğine hazır halie geldiklerini söyledi.

Törene katılan ithalatçı Çin Otomotiv Dış Ticaret Şirketinin bakan düzeyindeki Başkan Yardımcısı Ning Qing Ran ise Türkiye de ilk kez büyük çapta otomobil ithal ettiklerini söyleyerek ülkelerinde yılda ortalama 400 bin binek otomobile ihtiyaç bulunduğuna dikkat çekti. Çin otomobil sanayinin ihtiyacın yüzde 60-70'ini karşıladığını söyledi.İthal edilen otomobillerin başta polis teşkilatı olmak üzere kamu kuruluşlarında kullanılacağını açıkladı.

Koç Holding'in ihracaatını yapanRan Dış Ticaret A.Ş.Genel Müdürü Hasan Bengü ise yapılan ihracat hakkında bilgi verdi. Çin pazarına ilk kez 1994 yılında 7 Doğan ve Tempra ile girdiklerini belirterek,ardından gözlemlerden sonra 80 otomobilin daha gönderildiğini söyledi. Bengü

" **Çin'e 1995 yılı içende 2 bin 500 otomobil, 1996 yılında ise bu sayının 10 bin olacağı kanısındayız.TOFAŞ otomobillerinin ihracat başarısından başında Çin yol koşularına uyması,bol yedek parçasının bulunması, ucuz olması, çinli insana uygun otomobil olmasından kaynaklanmaktadır**" dedi.

Konuşmalardan sonra 600 otomobil törenle ihraç edilecek gemiye yüklendi. Gemi Çin'in Tianjin limanına gidecek.

Birinci Adliye Köyü Yemek Günü kutlandı

Köyde yemek keyfi

Adliye Köyü Birinci Yemek Günü törenlerle kutlandı.

Geçtiğimiz hafta cumartesi günü saat 13.oo de Adiye Köyünün kurulduğu Kavakların dibinde düzenlenen Yemek Gün'üne Kaymakam Orhan Işın, Belediye Başkanı Nurettin Avcı,Umurbey Belediye Başkanı Mete Okay, İlçe Jandarma Kumandanı Yüzbaşı Coşkun Bayar,daire müdürleri,çevre köy muhtarları,yurdun çeşitli yerlerinden gelen Adliye köylüleri ve davetliler katıldı.

Adliye Köyü Birinci Köy yemeğinin açılış konuşmasını yapan Mimar Hasan Sözüneri,1971-72 yıllarında merhun Hava Orgeneral Ahmet Dural zamanında başlayan, ancak ölümünden sonra devam ettirilemiyen Köy Yemeklerini yeniden canlandıracakların, Adliye Köyünün örnek köy olması için çaba harcıyacaklarını, bu geleneğin devam etmesini istediklerini söyledi.

Daha sonra emekli İlköğretim Müdürü İdris Yavuzda Adliye Köyünün tarihçesi hakkında bilgi verdi.Yavuz, Osmanlı-Rus Savaşından sonra Artvin'in Rusların eline geçmesi nedeniyle buradan göçen halkın Gemlik'e gelerek suyu ve ağacı bulunan bu yöreye yerleştiğini .Adliyelilerin birbirlerine bağlılığı, soylarının bozulmamış bulunması,birbirleriyle akrabalık ilişkileri nedeniyle kırgınlıkların az yaşandığını, adalete çok düşkün olduklarını bildirdi.

Daha sonra ANAP Bursa milletvekilleri Feridun Pehlivan ve Mehmet Gedik kısa birer konuşma yaptılar.

Daha sonra Belediye Başkanı Nurettin Avcı yaptığı konuşmadaToplumlarda birlik beraberlik sürdüğü sünece kimsenin o toplumu yıkamıyacağını söyledi.

Kaymakam Orhan Işın ise Adliye köyünün ülkeye değerli bürokratlar yetiştirmiş, eğitime önem venren bir köy olduğunu, demokrasinin altyapısını köylerin teşkil ettiğini berirterek,"köyünüzün sorunlarını biliyorum. Göç nedeniyle okulunuzda öğrencisayısı cok azaldı.Buna çare bulmak zorundasınız"dedi.

Daha sonra köy kadınlarının yaptığı bulgur pilavı, yaprak dolma, kevurma et yendi, yayık ayranı içildi.

Adliye Köyü Köy Yemeğinde kazan kazan mısır kaynatılarak konuklara ikram edildi. Yemeğe çok sayıda dacvetli katıldı.

Celal Bayar anılacak

Üçüncü Cumhurbaşkanı merhum Celal Bayar ölümünün 9. yılında devlet törenl ile anılacak.Bugün Umurbey de düzenlenecek törenler saat 10.oo Celal Bayar'ın Anıt Mezarı başında yapılacak. Törenlere Cumhurbaşkanı adına bir yaverinin katılması beklenirken,hükümet adına Spordan Sorumlu Devlet Bakanı Şükrü Erdem , ANAP Genel Başkanı Mesut Yılmaz'ın katılmaları beklenliyor.

9. ölüm yılında anılacak olan 3. Cumhurbaşkanı Celal Bayar için saygı duruşunda bulunulacak. Daha sonra Celal Bayar Kütüphane Salonunda Celal Bayarla ilgili anma toplantısı yapılacak. Celal Bayar Vakfı tarafından düzenlenen anma toplantısında Prof. Ayhan Songar ve Gültekin Başak konuşacaklar.

Daha sonra ise saat 12.30 da Umurbey Camiinde mevlit okunacak.

RP İl Divan toplantısını Gemlik'te yaptı

Refah Partisi İl Divan toplantısının Gemlik'te yaptı.

Pazar günü saat 14.oo de Bayraktar Düğün Salonunda toplanan İl Divanında parti sorunları ele alındı. Bursa bazındaki çalışmaların da gözden geçirildi. RP İlçe Başkanı Ali Kahraman toplantının Gemlik'te yapılmasından dolayı mutluluk duyduklarını söyledi.

Kurtuluş şenliği hazırlıkları başladı

Güzel Gemlik'imizin düşman işalinden kurtuluşunun 73. yıldönümü nedeniyle düzenlenecek olan şenliklere hazırlıklar başladı.Kutlama programında "**Tarihte Gemlik**" konulu bir panel düzenlenecek, eski Gemlik fotoğraflarından ve Gemlik Karpostallarından oluşan bir sergi açılacak, şenlik yürüşünden sonra gece de halk konseri düzenlenecek. Ayrıca, bu yıl ilk kez **Kurtuluş Balosu** yapılacak.

RENKLER

Gonca YERLİYURT

Gemlik'ten Çin'e

Geçtiğimiz cuma günü Gemport tarihi anlarından birini daha yaşadı.Tofaş Otomobil Fabrikası sınırlarını aşarak Çin'e otomobil ihrac etmeyi başardı. Bununla ilgili güzel bir tören düzenlenmişti Tofaş ve Gemport yetkilileri. Törende Tofaş'ın Bisaş'ın yetkilileri ve Çin'in üst düzey bürokratları hazır bulundu. Törendeki Çin yetkilileri dikkatimi çekti artık öyle eskiden olduğu gibi kahverengi veya koyu mavi tek tip biraz da eski model giysiler yoktu üzerlerinde. Aksine günün son moda çizgilerini taşıyan çok renkli ,bol dökümlü takım elbiseler içinde ellerinde fotoğraf makineleri ve video kameraları ile sanki liberalizmi sonuna kadar yaşayan japon heyeti gibiydiler.Heyetteki üç bayan Çinlide özellikle biri daha çok dikkat çekiyordu. Pembe bir mini şort,üzerine giydiği kısa bir ceket ve içinde askılı beyaz tisörtü, uzun boyu ve kısacık saçları ile bu güzel Çinli kız özellikle biz Türklerin ilgisini çekmeyecek gibi değildi. Çok güzel ve akıcı bir dille Türkçe konuşan bu kızın 7,Cumhurbaşkanı Kenan Evren'in Çin gezisinde manevi kızı olmasını istediği Çhijin'den başkası olmadığını öğrendik.

Boğaziçi Üniversitesi'nde okuyan Çhijin törenin sunuculuk ve çevirmenlik yaptı. Bir anlamda Türkiye'nin de manevi kızı olmasına ilişkin soruları ise gülümseyerek,"**bunu bugün konuşmayalım**" diyerek çok zarif ama bir o kadar da disiplinli bir şekilde geçiştirdi. Evet, törenin magazinel yanı böyle. Bir de tabi ki asıl önemli olan teknik tarafı varki onları da satır başlarıyla size şöyle aktarabilirim.

-Tofaş 1995 Türkiye ihracatının yüzde 88'ini tek başına gerçekleştirdi.

-Halen dünyanın çeşitli ülkelerine satılmak üzere her hafta 500 Temra İtalya'ya ihraç ediliyor.

-Tofaş, Çin pazarına 1994 yılında girdi.

-1994 yıl sonuna kadar tüm Çin kıtasında tanıtılmak ve müşteri potansiyelini oluşturmak için 8 adet Doğan ve Temra serisi araçlar Çin'e gönderildi.

-Bu gönderiden alınan sonuçların olumlu çıkma üzerine ilk parti olarak 600 araç Çin'e ihraç edildi

-İkinci 600 araçlık sevkiyat ise Kasım 1995'te yapılacak.

-Çin'e gönderilen tüm araçlarda klima mevcut.

-Çin'in önemli ve merkezi bölgelerinde servis, yedek parça showroom çalışmalarıda tamamlanmış.

Gemport ile ilgili şunları söyleyebilirim.

-Türkiye'nin ilk özel limanı olan Gemport yüzde doluluk oranı ile çalışıyor.

-Yeni yatırımların sürdüğü Gemport'un kapasitesi 1996 yılında yüzde 40 artacak.

-Gemport'un hedefi ayda 45 gemi yüklemeye ulaşmak.

-Ve son olarak Gemport özellikle Bursa ve Gemlik için bundan böyle artık Türkiye için çok önemli...Ülkenin bir büyük ihracat ve ithalat kapısı.Bu kapının daha cok açılması,Gemport Yönetim Kurulu Başkanı Orhan Yıldırımçakar'ın dediği gibi "**Buradan geç, buradan çık dünyayı gör, tanı, çevrenle entegre ol** " mesajını her kesime iletmesini diliyoruz...

KAYIP

Anadolu Üniversitesi tarih bölümünden aldığım öğrenci kimliğimi kaybettim. Hükümsüzdür.

Abdullah Pazvalt

ZEYTİN TÜCCARLARINA DUYURULUR

Küçük Kumla Beldesi Tarımsal Kalkınma Kooperatifi Başkanlığından

Kooperatifimizde mevcut tane adedi 250-350 arası 7000 Kg. zeytin satılıktır.

24 Ağustos 1995 Perşembe günü saat 14.oo de açık arttırma usulü ile satılacaktır.

İsteklilerin belirtilen gün ve saatte K. Kumla Kasabasında bulunmaları duyurulur.

(Satışlar peşin ve KDV alıcıya aittir .)
Kooperatifimiz 2886 sayılı kanuna tabi değildir.

SERBEST KÜRSÜ

Etkiler ve Tepkiler

Hüseyin YURT
YDH GEMLİK İLÇE BŞK.

Uzun tartışmalardan sonra 15. maddesi TBMM kabul edilerek değişen ANAYASA'mız ile ülkemize DEMOKRASİ'mi geldi acaba..? Yoksa geldi de bizler 'mi farkına varamadık!

Gelir ve eğitim durumu, standart üstü toplum bireyi dahi olsanız vicdanınızda, beyninizde DEMOKRAT'mısınız?

Öyleyim diyorsanız,- herhalde dersiniz- öyle ise kedinize şu soruyu sorunuz.

İşgal ettiğiniz makam ve mevkide YETERLİ'miyim?

YETKİ ve ETKİ'lerimi toplum yararına kullanıyor muyum?

Olası yanlış bazı düzenlemelerde VİCDAN'ımı dinliyor muyum?

Genel ülke sorunlarında çözüm yönünde DÜŞÜNCE'mi açıklıyor muyum?

Yanlışlık, haksızlık ve kaba kuvvete TEPKİ'limiyi?

Evet dediğinizi duyar gibiyim.. Sanmıyorum, neden mi?

Öyle olsaydı 15 maddelik Anayasa değişikliğine sevinemezdiniz.

Öyle olsaydı anayasanını tamamı değişirdi.. Öyle olsaydı SİVİL ANAYASA yıllar önce yapılırdı.

Neden,nasıl etkisiz ve tepki'sizleştirildik?..... Acaba böylesi daha mı iyi? ....

Bilmem, belki.....

Sakın kimse üzerine alınmasın SUÇLU yok. Tek suçlu var, yöneten ve yönetilenlerdeki DEMOKRASİ KAVRAMI'ndaki anlayış farkı. Zaten herşeyi birbirine karıştıran bu değil mi?

Ana'yasa, baba'yasa... Sonra kanunlar, birde hükümler eh biraz'da ek madde ve düzenlemeler. Bırakın düzenlesinler büyüklerimiz geleceğimizi, pembe dünyamızı.

Ahlar, vahlar, derken sonuç? ..Hadi canım sende...

Eskiden bir şarkı vardı UYU, UYU, UYUTAYIM SENİ diye.

Yoksa siz hala uyuyor muyuz?..

Sakın ola bana KOMİNİST demeyin, yoktur uzaktan yakından alakam.

'Babam öyle diyor..' Diyorsanız, diyecek birşey yok. Haydi o zaman iyi demokrasiler.

T.C.
GEMLİK İCRA DAİRESİ
Dosya No : 994/350 T.

GAYRİMENKULÜN AÇIK ARTIRMA İLANI
Gemlik İcra Müdürlüğü'nden

Satılmasına karar verilen gayrimenkulün cinsi, kıymeti, adedi, evsafı:

Gemlik tapu sicilinin Orhaniye Mah. Kumla Caddesi pafta : 8 ada: 15, parsel: 70'te kayitli 99.67 metre kare miktarındaki bahçeli kagir ev olarak herne kadar belirrtilmiş ise de hali hazır durumu itibariyle ev yıkılmış olup üzerinde ve sadece tek bir hasır atılmış durumda olup inşaata devam edilmektedir.

Taşınmazın bugünkü durumunazara alındığında taşınmazın tamamının 1.200.000 TL. civarında olup borçlu hissesinin 1/2 sinin 600.000.000 TL. kıymet takdir edilmiştir.

Taşınmaz açıkarttır ma suretiyle satışa çıkarılmıştır .

SATIŞ ŞARTLARI

1- Satış **1/10/1995 Pazartesi** günü saat 14.00 den 14.20 e kadar **Gemlik İcra Müdürlüğünde** açık artırma suretiyle yapılacaktır. Bu artırmada tahmin edilen kıymetin %75'ni ve rüçhanlı alacaklılar varsa alacakları mecmuunu ve satış masraflarını geçmemek şartı ile ihale olunur . Böyle bir bedelle alıcı çıkmazsa en çok artıranın taahhüdü baki kalmak şartiyle **12/10/1995 Perşembe** günü aynı yer ve aynı saatlerde ikinci arttırmaya çıkarılacaktır. Bu artırmada da bu miktar elde edilememişse gayrimenkul çok artıranın taahhüdü saklı kalmak üzere artırma ilanında gösterilen müddet sonunda en çok artırana ihale edilecektir. Şu kadar ki, artırma bedelinin malın tahmin edilen kıymetinin %40 ını bulması ve satış isteyenin alacağına rüçhanı olan alacakların toplamından fazla olması ve bundan başka, paraya çevirme ve paylaştırma masraflarını geçmesi lazımdır. Böyle fazla bir bedelle alıcı çıkmazsa satış talebi düşecektir .

2- Artırmaya iştirak edeceklerin, tahmin edilen kıymetin %20 si nisbetinde pey akçesi veya bu miktar kadar milli bir bankanın teminat mektubunu vermeleri lazımdır. Satış peşin para iledir, alıcı istediğinde 20 günü geçmemek üzere mehil verebilir. Tellaliye resmi, ihale pulu, tapu harç ve masrafları alıcıya aittir. Birikmiş vergiler satış bedelinden ödenir.

3- İpotek sahibi alacaklılarla diğer ilgililerin (*) bu gayrimenkul üzerindeki haklarını hususiyle faiz ve masrafa dair olan iddialarını dayanağı belgeler ile onbeş gün içinde dairemize bildirmeleri lazımdır. Aksi takdirde hakları tapu sicili ile sabit olmadıkça paylaşmadan hariç bırakılacaklardır.

4- İhaleye katılıp daha sonra ihale bedelini yatırmamak suretiyle ihalenin feshine sebep olan tüm alıcılar ve kefilleri teklif ettikleri bedel ile son ihale bedeli arasındaki farktan ve diğer zararlardan ve ayrıca temerrüt faizinden müteselsilen mesul olacaklardır. İhale farkı ve temerrüt faizi ayrıca hükme hacet kalmaksızın dairemizce tahsil olunacak, bu fark, varsa öncelikle teminat bedelinden alınacaktır.

5- Şartname, ilan tarihinden itibaren herkesin görebilmesi için dairede açık olup masrafı verildiği takdirde isteyen alıcıya bir örneği gönderilebilir.

6- Satışa iştirak edenlerin şartnameyi gör müş ve münderecatını kabul etmiş sayılacakları, başkaca bilgi almak isteyenlerin 994/35 .T . sayılı dosya numarasıyla Müdürlüğümüze başvurmaları ilan olunur.

(İc.İf.K.126)

(*) İlgililer tabirine irtifak hakkı sahipleri de dahildir,

İcra Müdürü

Küçük Kumla Kalkınma kooperatifi yer satın aldı

Küçük Kumla Tarımsal Amaçlı Kalkınma Kooperatifi, önümüzdeki sezon alacağı zeytinleri kendi depolarında stoklamak amacıyla köy içinde 800 metre kare büyüklüğünde bir arsa satın aldı.

Kooperatif Başkanı Mustafa Yılmaz,gazetemize yaptığı açıklamada, geçtiğimiz yıl kurulan kooperatif ile Kumlalıların ürünlerini en iyi şekilde değerlendirmeyi amaçladıklarını ve bu nedenle kooperatif ortaklarından ortaklık payı karşılığı zeytin aldıklarını, bu zeytini satarak kooperatife hizmet binası ve zeytin depoları kuracaklarını söyledi.

Yılmaz, 300 milyon liraya aldıkları yerin bedelini ödemek için ellerinde bulunan 7 ton zeytini satışa çıkardıklarını, istekllerinin 24 Ağustos 1995 günü Küçük Kumla da yapılacak açık arttırmaya katılmalarını istedi.

Satışın peşin ve KDV'sinin alıcıya ait olduğunu hatırlatan Mustafa Yılmaz," **Bu yıl ortaklarımızdan daha fazla zeytin alacağız**" dedi.

Yaprakkent'ten Antalya gezisi

Yaprakkent İnşaat sahibi Burhan Aydı, yapımını tamamladığı Berk Sitesi üçüncü blok daireleri nedeniyle eğlence ve gezi proğramı düzenledi.

Dün, saat 22.oo de Gemlik'ten ayrılan Yaprakkentliler Antalya ve çevresiyle Fethiye ölüdeniz civarını gezecekler, Bodruma da uğradıktan sonra 26 Ağustos günü Kuşadası'nda olacaklar. Efes harabelerini de gezecek olan Yaprakkentliler, 28 Ağustos günü Gemlikt'e olacaklar.

Yaprakkent inşaat sahibi Burhan Aydı, bu tür gezilerin konut sahiplerini biraraya getirdiğini, tanışıklığı arttırdığını, aynı zamanda Türkiyenin güzelliklerinin tanınması için birer fırsat teşkil ettiğini söyledi.

KAYIP

Gemlik Nüfus Müdürlüğünden aldığım Nüfus Cüzdanımı ve Bursa Trafik Şube Müdürlüğünden aldığım ehliyetimi kaybetim. Hükümsüzdür...

Cemal ÜLKÜ

GÜNCEL SORUNLAR

EROL GÜRÇAY

"GEMLİK'TEN DÜNYAYA AÇILAN PENCERE"

Yapılan bir araştırmada, "**38 ilimizde, 81 sınır kapısı**" olduğu tesbit edilmiş.

Bunlar, 7 demiryolu, 16 karayolu, 21 havayolu ve 37 denizyolu kapısı olarak ayrıca sınıflandırılmış.

Bursa iline bağlı iki sınır kapısı var. Mudanya ve Gemlik.

Bu tabloyu görünce, "**ister istemez, Mudanya Gemlik mukayesesi geliyor**" insanın aklına.

Tanrının doğal güzellik olarak, "**her iki ilçeye de cömert davrandığı**" ve aralarında hissedilir bir fark olmadığı anlaşılıyor.

Devletin yaptığı yatırımlarda, Gemlik'e biraz "**torpilli davrandığı**" çok açık bir şekilde görülüyor.

Ama... Turizmin önem kazanmasıyla, "**Mudanya'nın atağa geçtiği**" görülüyor.

YAT LİMANI PROJESİ

Mudanya yat limanı için, 1984 yılından beri uğraşıyor. Tam 11 sene sonra "**Güzelyalıya Yat Limanı**" yapılması kabul ediliyor.

İhale henüz inceleme aşamasında ve "**1995 yılı için 5 milyar lira ödenek**" ayrılmış durumda.

Bu yat limanı, "**80 bin metrekarelik bir alanı**" işgal edecek, 3 yılda tamamlanacak ve "**500 milyar lira**" harcanacak.

Bir Körfez ilçesi olarak "**böyle bir yat limanının**" "**Gemlik'e daha çok yakışacağını**" söyleyelim ve bu yolda çalışma yapacak olanlara, şimdiden "**kolay gelsin**" diyelim.

DENİZ OTOBÜSÜ SEFERLERİ

Şu deniz otobüsü seferlerinin "**durak belirleme kriterlerini**" bir türlü kavramış değilim.

İstanbul'a olan uzaklığı eşit, "**denizi, gemilerin yanaşması için daha müsait Gemlik'in**" deniz otobüsü seferlerinde yerini alamaması anlaşılır gibi değil.

En çok şaşırdığım olay da, "**denizin dalgalı olduğu günlerde, Mudanya iskelesinde yanaşamayan**" deniz otobüslerinin, "**Zeytinbağı mevkiine**" yanaştırılması kararı.

Denizin dalgalı olduğu durumlarda bile, "**Gemlik Limanının akla gelmemesi**" hayret bir şey..

Bu tercihleri kimler yapıyor. Gemlikli yöneticilerin görüşleri alınmıyor mu? İnsanın aklına hep bu sorular geliyor.

Bundan sonra "**büyük altyapı yatırımları**" dışında devletin sanayi tesisi yatırımları yapamayacağını düşünerek, "**hiç omazsa turizme katkı sağlayacak yat limanı ve benzeri projeleri**" Gemlikli idarecilerin de sahip çıkması gerekir.

Böyle bir talepte bulunurken "**fizibilite etüdleri**" ve projelerin hazır bulunması şarttır.

Zaman içerisinde "**zeytinciliğin yerini sanayi tesisleri**" aldı.

Yakın bir gelecekte "**bazı sanayi tesislerinin yerini**" belki de "**Turizm ve sınır ticareti**" olacaktır.

Bir "**yat limanı ve deniz otobüs durağına**" sahip olmayı, "**sadece ticari açıdan değil**" "**Gemlik ilçesinin prestiji açısından da**" düşünmek gerekir.

DÜZELTME

Gemlik İcra Müdürlüğünün 993/329 talimat sayılı gayrimenkul açık arttırma ilanında, her ne kadar birinci sıradaki taşınmaz 18 pafta 6178 parsel yazılmış ise de, bu taşınmazın 16 pafta, 618 parsel sayılı olduğu ilan olunur.

Gemlik İcra Müdürü

Tüzük Değişikliği Gemlik Azot Mühendisleri Derneğinden

Derneğimiz tüzüğünün 31. maddesi aşağıdaki şekilde değiştirilmiştir.

Madde 31- Derneğin gelirleri :

Derneğin gelirleri şunlardır. Yıllık 300.000 TL./ yıl üyedir.

a) Aylık aidat 25.000 Tl. /ay üyedir. 300.000 TL. /yıl üyedir.

b) Her türlü bağış ve yardımlar.

c) Dernekçe tertip edilecek her türlü balo, eğlence, tiyatro,konser gibi faaliyetlerden elde edilecek gelirler.

d) Dergi ve diğer neşriyat satışlarından ve ilanlardan elde edilecek gelirler.

GAYRİMENKUL AÇIK ARTIRMA İLANI
GEMLİK SULH HUKUK MAHKEMESİ SATIŞ MEMURLUGUNDAN

Dosya No : 1994/1

Suuyun izalesine Gemlik Sulh Hukuk Mahkemesi'nin 12/11/1982 tarih ve 974/384 sayılı karar gereğince satılmasına karar verilen aşağıda belirtilen gayrimenkul açık artırma ile satışa çıkarılmıştır .

Gemlik Tapu Siciline kayıtlı tapunun .

1- Hamidiye Mah. Pafta 33 ada 130, parsel 22 de kayıtlı 981 m2 imar durumuna göre spor tesis alanı yer 49.050.000.-Tl

2- Halitpaşa Mah. Pafta 4, 311 ada, 14 parselde kayıtlı 51.21 m2 yer altı kat inşaata müsait 199.537.500.-TL.

3- Orhaniye Mah. 13 pafta, 356 ada 5 parselde kayıtlı 1861 m2 zeytinlik imar planı dışında 46.525.000.-TL bedel ile satışa çıkarılmıştır .

SATIŞ ŞARTLARI

Satış 29/9/8/1995 cuma günü saat 14.00'dan 14.45'e kadar ADLİYE YAZI İŞLERİ MÜDÜLÜĞÜNDE açık artırma suretiyle yapılacaktır. Bu artırmada tahmin edilen kıymetin %75'ni ve rüçhanlı alacaklar varsa alacakları mecmuunun ve satış masraflarını geçmek şartı ile ihale olunur . Böyle bir bedelle alıcı çıkmazsa en çok artıranın taahüdü baki kalmak şartı ile 9/10/1995 günü saat 14.00'den saat 14.45'e kadar ikinci artırma çıkarılacaktır.

Bu artırmada rüçhanlı alacakların alacağını ve satış masraflarını geçmesi şartıyla %40 nisbetinde artırana ihale olunacaktır.

Artırmaya iştirak edeceklerin kıymetin %10 nisbetinde pey akçesi veya bu miktar kadar Milli Bankanın teminat mektubunu vermeleri lazımdır. Satış peşin para ile yapılır , alıcı istediğinde 20 günü geçmemek üzere mehil verilir, ipotek sahibi alacaklılarla diğer ilgililerin irtifa hakkı sahiplerinin bu gayri menkul üzerindeki haklarının hususiyle faiz ve masraflara dair olan iddialarının belgeleriyle birlikte onbeş gün içinde dairemize bildirmeleri lazımdır. Aksi takdirde hakları tapu sicili ile sabit ile sabit olmadıkça paylaşmada hariç bırakılacaktır .

Satış bedeli hemen veya verilen mühlet içersinde ödenmezse İ.İ.K'nun 133.ncü maddesi gereğince ihale feshedilir. İki ihale arasındaki farktan ve %30 faizden alıcı ve kefillerin mesul tutularak hiçbir hükme hacet kalmadan kendilerinden tahsil edilecektir.

Şartname ilan tarihinden itibaren herkesin görebileceği bir yere dairede asılı olup, masrafı verildiğinde isteyen alıcıya bir örneğinin gönderileceği, satışa iştirak edenler şartnameyi görmüş ve münderacatını kabul etmiş sayılacakları, başkaca bilgi almak isteyenlerin 1994/1 sayılı safiş dosyamıza başvurmaları, dellaliye, damga resmi, tapu harç ve masraflarının ile ihale bedeli üzerinden %15 K.D.V. alıcıya aittir. İlan olunur.

İc.İF.K. 126

(İlgililer tabirine irtifak hakkı sahipleri dahildir)

Mehmet Sadık ŞAFAK
Yazı İşleri Müdürü

Orman bilinci gelişiyor

(BYE) Orman Bakanı Hasan Ekinci, orman yangınları bakımından, son 10 yılın en iyi döneminin yaşandığının söyledi.

Bakan Ekinci, incelemelerde bulunmak üzere gittiği yerlerde düzenlediği basın toplantısında, ağustos ayının orman yangınları açısından hassas bir dönem olduğunu belirtti.

Ekinci, geçen yıl temmuz ayından itibaren 9 bin hektar orman alanı yanarken, bu yıl 1700 hektar alanın yandığını beliterek, **"Bu sene orman yangınları açısından son 10 yılın en iyi dönemini geçiriyoruz. Halkımızın bilinci ve orman sevgisi ile alınan önlemler olumlu gelişmede birinci sırayı almaktadır"** dedi.

Ormanların çeşitli nedenlerle yakılmasının, kamuoyunu son derece rahatsız ettiğini bildiren Ekinci, yapılan anayasa değişikliği ve aynı tarihte TBMM'den geçen yeni orman kanununa göre, terör amaçlı, örgütlü orman yangını çıkan alanı DGM'de yargılanacaklarını ve bu cezaların affının da bulunmadığını anlattı. Ekinci, ölümle sonuçlanan kasıtlı orman yangınlarında ise sanıkların idam cezası ile yargılanacaklarına dikkat çekti.

Orman köylüsüne hayvancılık kredisi

(BYE) Orman Köy İlişkileri Genel Müdürlüğü'nce bu yıl sonuna kadar 2 bin 500 orman köylüsüne 100-120 milyon lira arasında hayvancılık kredisi verileceği bildirildi.

Yapılan açıklamada, 1995 yılı içinde hayvancılık, arıcılık, seracılık ve benzeri projeler için yaklaşık 5 bin orman köylüsüne ve 40'a yakın orman koope ratiflerine hem ferdi, hem de kooperatif kredisinin verileceği söylendi.

Bu yıl sonuna kadar 2 bin 500 orman köylüsüne daha 100 ile 120 milyon lira arasında yüzde 20 faizli hayvancılık kredisi dağıtacak.

Orman köylüsünün ekonomik sorunların ağırlaştığı ve bunların çözümü amacıyla bir çok projenin hayata geçirilmesi için çalışıldığı öğrenildi.

Bu krediden faydalanmak isteyenlerin sayısının her geçen gün artıyor.

Orköy kredileri, orman köylüsüne cep harçlığı olarak verilmiyor. Verilen krediler ekonomiye dönüştürülüyor. Son üç yıl içinde orman köylülerinin kurduğu kooperatiflere, yaklaşık 150 milyar lira kredi verildi. Bu krediler ekonomiye donduruldu. Kredi alan orman köylülerinden yüzde 95'i borçlarını geri ödedi. Geri kalanı ise ödemeye devam ediyor.

ŞİİR KÖŞESİ

Dursun ERGÜLER

Geçmişiyle öğünenler ve döğünenler tarihseli göremeyenlerdir. Hoşturlar. Ve onlar her zaman yükseklere bakarlar. Oysa sen aşağılara bakarsın. Çünkü sen zaten yükseklerdesin.

DERS

Sahi,
Erdal Bey!
Neden taşırsın
o küfeyi sırtında?
Sen ki,
ekmek yedin
su içtin
Tarih'in sofrasında!

14 Haziran 1995 BURSA

Raşit BİÇERSOY

SON NEFESİM

Birgün ağarsada şakaklarım
Dökülsede sarı saçlarım
Kırışsa tenim çökse bütün bedenim
Kalem tutmaz olsada ellerim
Bilsem kısılmayacak sesim
Seviyorum seni diyecek
Seviyorum
Son Nefesim.

KADIN

Kadife gibi yumuşak tenin var,
Ne narin bedenin var...
Ne incin olsun, ne yakut
Ne de pırlantı gerdanlığın...
Senin hepsinden üstün güzelliğin var...
Soyununca güzelsin giyinince güzel,
Seyrine dalanlar, geçer kendinden.
Yaradan sana bahşetmiş bütün güzellikleri...
Sen olmasaydın dünyada
Ne aşk, ne heves, ne de bir ses olurdu...
Bilmem ey güzel, bunlarla seni
Bir nebzecik olsun, anlatabiliyor muyum?
Kısaca : Kadın AŞK'tır diyorum.

Kemal YAR/ Almanya

Suskun Gökyüzü

Bir avuç umut gibi
Bakışlara uzanan eller,
Dopdolu yollarda
Sözlerin, sözlere zincirli olduğu yerde

Birazdan doğacak bir gün
Bir ağlayış kopacak, yür eğine çıpınışın
Korkmayacaksın bir daha yalnızlıktan
Gömmeyeceksin içine suskun
gökyüzünü.

Bir gecede, bin kez uyanacaksın
Dağlardaki kayaların dökülüşüne,
Destan tanrıları gibi büyüteceksin
Bir mavi denizin seslenişini...

Gazetemizin şiir köşesini yerelozanlarımızın şiirlerine ayırıyoruz.

Şiiri sevenler, şiir denemesi yapanlar, yapıtlarınızı okurlarımızla paylaşmak istiyorsanız yazdıklarınızı bize ulaştırın.

Şiirlerini halkımızın beğenisine sunmak istiyoruz.

Mektupla şiir göndermek isteyenler için adresimiz:
Gemlik Körfez Gazetesi
Gazhane Cad. No. 51/A
GEMLİK

Tel - Fax : 5131797

GEMLİK REHBERİ

Gerekli Telefonlar

İtfaiye	110
Polis İmdat	155
Jandarma İmdat	156
Jandarma K.	5131055
Polis Karakolu	5131879
Gar. Kom.	5131206

Kaymakamlık

Kaymakamlık	5131051
Kaymakamlık Ev	5131052
C. Savcılığı	5131053
C. Savcı Yrd.	5132954
Emniyet M.	5131028

ULAŞIM

Uludağ Turizm	5131212
Aydın Turizm	5132077

Hastaneler

Devlet Has.	5139200
SSK Hastanesi	5132329
Mer. Sağ. Ocağı	5131068

TAKSİLER

Körfez Taksi	5131821
Çınar Taksi	5132467
Güven Taksi	5133240
Gemlik Taksi	5132324

Resmi Daireler

TEK Arıza	5132066
TEK İşletme	5134503
Turizm Der.	5131274
Spor Sah.	5131900
Orm. Böl. Şf.	5131286
Milli Eğt. Md.	5131174
Halk Eğt. Mrk.	5131846
Halk Kütüp.	5131353
As. Şb.	5131057
Karayolları	5131308
Liman Bşk.	5131133
Mal Md.	5131095
Nüfus Md.	5133742
Özel İd. Md.	5131507
Tapu Sic. Md.	5131414
Müftülük	5131364
Gümrük Md.	5131411-5130024
Tekel Md.	5131042
Ver. Da. Md.	5132360
İlçe Tar. Md.	5131186
İlçe Seç. Md.	5134994

Deniz Otobüsü

Yalova -Kabataş (İşgünleri)
07.20-09.35-17.10
Tatil Günleri 10.35-13.30- 17.15
Yalova -Kartal (İş günleri)
07.30-09.00-10.30
12.30-14.45-16.45
18.15-19.30-20.00

Gemi Saatleri

Yalova -Sirkeci (İşgünleri)
05.50 - 13.05 - 17.00.
Tatil Günleri 06.30- 13.00- 17.00

Belediye

Santral	5134521-23
Başkanlık	5134520
Zabıta	5132432
Otobüs İşlet.	5134521-122
Su İşletmesi	5134521-115
İtfaiye	5132325
Muhasebe Md.	5134521-182
Yazı İş. Md.	5134521-111
Su Arıza	Yalnız 185

TÜP DAĞITICILARI

Aygaz	513 12 95
Özgaz	514 17 00
Tekgaz	513 16 37
Ocakgaz	513 16 37
Ergaz	513 88 43
İpragaz	513 22 59
Habaşgaz	513 45 46
Likitgaz	513 17 38
Yeni Likitgaz	513 65 00
Alevgaz	513 40 95

Güzide GEMLİK'imizin Kurtuluş Şenliklerine Tüm halkımız davetlidir.

Gemlik Belediye Başkanı
Nurettin AVCI

TARİH : 11 EYLÜL 1995
YER : İskele Meydanı
NOT : Şenlik, saat 17.00'de Gemlik girişinden yapılacak yürüyüşle başlaya caktır.

GEMLİK
Körfez
29 Ağustos 1995 Salı
HAFTALIK SİYASİ GAZETE

Düğün, Nişan, Sünnet davetiyelerinizi için
zengin çeşitlerimizi
ve fiyatlarımızı görmeden karar vermeyiniz.
BİZİ MUTLAKA ARAYINIZ.
Körfez OFSET
MATBAACILIK- YAYINCILIK-TANITIM
Gazhane Cad. No:51/A GEMLİK
Tel : 513 17 97

Zeytin pazarlamacıları ve stokçuları için yapılan yeni iş merkezi ticari hareketlilik göstermiyor

Zeytin Hali niye taşınılmıyor ?

❒ Yeni yapılan zeytin iş merkezinin hizmette açılmasına karşın, Hal görevini yerine getirmemesi, ilçede büyük karmaşaya neden oluyor. Eski Zeytin Halinideki birçok esnafın yeni işyerlerine taşınmasına zeytin alışverişinin burada sür dürülmesi trafiği aksatıyor. Belediye ve Borsa'nın yeni işmerkezinde Hal faaliyetlerinin başlatmamasına anlam verilmiyor.

✔ Türkiyenin tek zeytin Halinin bulunduğu ilçemizde eski halin kapasite yetersizliği nedeniyle üreticiye hizmet vermemesi zeytin stokçuları ve satıcıları tarafından geçtiğimiz yıl yaptırılarak hizmete giren **Zeytin ve Zeytin Ürünleri İş Merkezi**'nin **Hal** görevine başlamaması eleştirilere neden oluyor.

Belediyelerin hal kurmak ve işletmek görevi eski hantal halde sürdürülünce, bunun faturasını halk da çekiyor.

✔ **Son haftalarda köylerinden, kamyon, traktör, kamyonetlerle Gemlik'e zeytin satmağa gelen üreticiler, Ziraat Bankası yanına kadar uzun kuyruklar oluşturuyorlar.**

Eski Hal'in kapasitesinin yetersiz olması nedeniyle içeriye giremiyen köylüler, araçlarında ürünlerini satmağa çalışıyorlar. Bu nedenle Ticaret Borsası da alım satımları tesbit edemiyor.

Gemlikliler Hal'in neden yeni iş merkezine taşınmadığına anlam veremiyorlar.

Eski Belediye binası sağlığa hizmet edecek

2. Sağlık Ocağı açıldı

Demirsubaşı Mahammesinde bulunan eski belediye binası geçtiğimiz hafta ikinci Sağlık Ocağı olarak hizmete girdi.

İkirci Sağlık Ocağının hizmete girmesi nedeniyle Kaymakam Orhan Işın ve Belediye Başkanı Nurettin Avcı, geçtiğimiz hafta Sağlık Ocağını ziyaret ederek incelemelerde bulunup yetkililerden bilgi aldılar.

Muayene,pansuman, tansiyon gibi sağlık hizmetlerinin verileceği yeni sağlık ocağında 2 doktor, 3 hemşire, 8 ebe, 2 hizmetli, 1 sekreter bir de sağlık memuru görev yapıyor.

Başvuran herkesin sağlık hizmetinden yararlanacağı 2. Sağlık Ocağı ilçenin sağlık hizmetlerini rahatlatacak.

Haberi sayfa 3'te

Demirsubaşı Mahallesindeki olayda eve giren hırsızlar Gülbahar Aksu adlı kadını 7 bilezik için öldürüyorlardı.

Cani hırsızlar

Gemlik'te uzun yıllırdan beri görülmeyen bir vahşet yaşandı. Geçtiğimiz hafta eşi ve çocukları Atatürk Kordonunda oyuncak satarken, evinde yalnız kalan Gülbahar Aksu(37) adlı ev kadını, kimlikleri bilinmiyen hırsızlar tarafından 7 bileziği için öldürülüyordu. Cani hırsızlar kadının bileziklerini aldıktan sonra küpe ve kolyesini alamadılar. Teşhis edilmemeleri için genç kadının boğazını kesmeye kalktılar.

Haberi sayfa 3'te

Çocuk Hırsızlar yakalandı

Gemlik, Küçük Kumla, Gemsaz ve Orhangazi'de çeşitli eve girerek para, bisiklet ve eşya çalan 4 küçük çocuk, jandarma tarafından suçüstü olarak yakalandı.

Küçükler Adliyeye sevk edildiler.

Haberi sayfa 2'de

Kısa kısa kısa

Celal Bayar anıldı

Üçüncü Cumhurbaşkanı merhum Celal Bayar olumunun dokuzuncu yılında Umurbey'deki Anıtmezarı başında düzenlen devlet töreni ile anıldı.

Haberi sayfa 3'te

İlçe Jandarma Komutanlığına Atamalar

Gemlik İlçe Jandarma Bölük Komutanlığı ve Kurşunlu Jandarma Karakoluna yeni atamalar yapıldı. Gemlik'ten bir üstçavuş Tunceli Ovaçık'a gitti.

Haberi sayfa 3'te

Yeni Gürle Köyünde Çeltik Hasat Bayramı

Orhangazi'ye bağlı Yeni Gürle Köyünde **"Çeltik Çeşit Verim Demostrasyonu Tarla Günü ve Çeltik Hasat Bayramı" düzenlendi. Köy muhtarlığı ile İlçe Tarım Müdürlüğünün ortaklaşa yapacağı Bayram, 4 Eylül 1995 günü saat 14.00 de gerçekleşecek. Çeltik Hasat Bayramına Devlet Bakanı Şükrü Erdem de katılacak.**

Körfez Ofset yayınlarının üçüncü kitabı çıktı

Gazetemizin yan kuruluşu olan Körfez Ofset, N. Oytun Akıcı'nın **"Oyle Bir An"** adlı şiir kitabı, Yılmaz Akkiliç'in **"Askerin Romanı"**'n dan sonra, şimdi de 23 yıl çeşitli ceza ve tutukevlerinde diş hekimliği yapmış olan Lülfü Artuner'in **"İnfaz kurumlan ve Dişhekimliği "** adlı araştırma kitabını yayınladı.

Haberi sayfa 5'de

Zafer Bayramı törenlerle kutlanacak

30 Ağustos Zafer Bayramı ve Türk Silahlı Kuvvetler Günü'nün 73. yıldönümü, yarın tüm yurtta törenlerle kutlanacak.

İlçemizde bayrak saat 7.00 de başlayıp saat 24.00 de sona erecek.

Yarım törenlere saat 9.00 da Cumhuriyet Alanında Atatürk Anıtına çelenk konarak saygı duruşunda bulunulması ve İstiklal Marşımızın söylenmesiyle başlanacak.

Garnizon Komutanı Ticaret ve Sanayi Odasında tebrikleri kabul edecek.

Alanda yapılacak törenlere saat 9.45 deprotokolün gelmesiyle başlanacak.

Saat 10.00 da Kaymakam, Garnizon Komutanı ve Belediye Başkanı, askeri birliklerin, okulların, resmi ve özel kuruluşların ve halkın bayramını kutlamasından sonra saygı duruşunda bulunulacak, bunu İstiklal Marşımızın söylenmesi izleyecek.

Daha sonra ise günün anlam ve önemini belirten konuşma bir subay tarafından yapılacak.

Bayram töreni geçit resmi ile son bulacak,

Kaymakam ceza yağdırdı

İlçe Kaykamamı Orhan Işın, çeşitli uyarılara karşın kanalizasyon yaptırmayan sitelere ceza yağdırdı.

Kaymakamlıktan yapılan açıklamada Kurşunlu'dan Armutlu' ya kadar 132 siteye 1 milyarın üzerinde para cezası uyguladı.

Kaymakam Orhan Işın, **"uyarılara karşın denizi kirleten siteler ya para cezası ödeyecekler, ya da denizi kirletmekten vazgeçip toplu olarak kanalizasyonlarını yapacaklar** "dedi

Haberi sayfa 3'te

HAFTAYA BAKIŞ

O Kadri GÜLER

30 Ağustoslar

Yarın 30 Ağustos 1995.

Büyük zaferin 73. yıldönümü.

Yeni Türkiye Cumhuriyetinin kuruluşunun en önemli günlerden biridir 30 Ağustos.

Birinci Paylaşım Savaşı'nda, toprakları emperyalist devletler tarafından bölüşülmüş Osmanlı'nın, silahları bırakıp, ordusunu dağıttığı bir dönemde, Samsun'a çıkan Mustafa Kemal ve arkadaşlarının başlattıkları Kurtuluş Savaş'nın utkuyla noktalandığı gündür 30 Ağustos.

Batı emperyalizmine başkaldıran Mustafa Kemal'in, mazlum ulusların uyanış bayrağının da açıldığı bir güdürn 30 Ağustos.

Türk halkının dişiyle, tırnağıyla tutsak olmamak için direnişinin şahlanışıdı 30 Ağustos.

Herşeyden önce 30 Ağustos, yeni bir Türk tarihinin yazılış günüdür.

30 Ağustos, Türkiye Cumhuriyeti Devletinin doğum günüdür.

Yarın törenlerle kutlayacağımız bu önemli günün ruhunu unuttuk.

Bu güzel toprakları canları pahasına bizlere armağan eden insanların direnişlerini, çektikleri acıları, çileleri unuttuk..

Yeni yetişen genç kuşaklar, okullarında yarım yamalak öğrendikleri Devrim Tarih'i dersleri ile geçmişini kavrayamıyorlar.

Bizlerin bugünlerini görmesini sağlayan Mustafa Kemal ve arkadaşları, bazı kendini bilmez aymazlar tarafından eleştiri sınırları dışında karalanıyorlar.

Kimileri de tarihin gerçeklerini tersyüz ederek, tarihi olayları kendi siyasal erekleri için çarpıtıyorlar.

Bir hafta sonra güzel Gemlik'imizin kurtuluşu da kutlayacağız.

30 Ağustos zaferi kazanılmasaydı, Gemlik'te kurtulmazdı, Bursa da bir başka vatan toprağı da..

30 Ağustos, inanmış insanların zafer günüdür.

30 Ağustos, Türkün bağımsızlık uğruna topyekün emperyalizme başkaldırışışının zaferidir.

Bu topraklar için can veren o insanları saygıyla anıyorum.

CHP'de görev bölümü yapıldı

Cumhuriyet Halk Partisinin yeni yönetimi görev bölümü yaptı. İlçe sekreterliğine Necdet Ersoy, saymanlığa Abbas Erdoğan,basın sözcülüğüne Bekir Pehlivan getirildi.

Haberi sayfa 3'te

İnan Tamer' in yazısı
"Cadde ve Sokakların Hali"
2. Sayfada
"1 Eylül Dünya Barış Günü"
Necati KARTAL'ın yazısı
2. Sayfada
Gonca YERLIYURT'un yazısı
3. sayfada
"Sivil Toplum Örgütleri ve Ortadirek"
Erol GÜRÇAY 'ın yazısı
4. Sayfada

TAŞI GEDİĞİNE

2. Sağlık Ocağı

Tam altı yıl gösterilmedi akde vefa
Hasta halka çektirildi eza, cefa.
Halka uzanan el ana kucağı
Dileriz olur 2. Sağlık Ocağı.

İnan Tamer

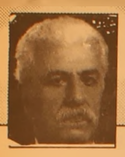

KÖŞEMDEN

Yılmaz AKKILIÇ

Yılmaz Akkılıç'ın yazısı elimize ulaşmadığı için yayınlıyamadık.Özür dileriz. Gemlik KÖRFEZ Gazetesi

SIRASI GELDİKÇE

Cadde ve Sokakların Hali...

İnan TAMER

Pazartesi günleri sabahın erken saatlerinden itibar en İstiklal Caddesinin, Orhangazi Caddesinin, Krom Sokağın karmakarışık halini hiç gördünüz mü?

Hele bir zahmet erin de görün. Felaket!..

Eski Zeytin Halinden başlayıp, Orhangazi Caddesinden İstiklal Caddesindeki Ziraat Bankası önüne kadar tüm sokak içleri, üreticilerin zeytininl pazarlamak için getirdiği kamyon, kamyonet, traktör ile iki sıra halinde trenler gibi dolu...

Turizm mevsimi ger eği trafik yoğun mu yoğun. Karşıdan karşıya geçmek, vasıta sür ebilmek bir mesele. Araçların bir ucu Çarşı Meydanında, bir ucu SSK. Hastanesinin önünde.

Başta trafik karmaşasını önlemek, şehri tozdan, çamur dan, gürültü ve ekzos gazlarından mümkün olduğunca koruyabilmek için Belediye; Gemlik'in dünyaca ünlü zeytinini iç ve dış pazarlarda en iy şekilde değerlendirmek amacı ile Gemlik Ticaret Borsasının o günkü yöneticileri, büyük bir zeytin ve zeytin ürünleri iş merkezini gerçekleştirmek için çalışmalarına başladılar.

Sn. Hakkı Çakır'ın Başkanlığındaki Gemlik Belediye Meclisi, bugün işmerkezinin bulunduğu 80.000 m2 alanın,zeytin pazarlama ve depolama alanı olmasını kararlaştır dı.

Başta Sn.Hasan Dillioğlu Başkanlığında zeytin tüccarlarınca kurulan kooperatif, yöredeki özel mülkiyete ait yerleri satın aldı Yerleşim projesi yapıldı.Bu proje Belediyece kabul gördü en kısa süre içerisinde hiçbir maddi yardım görülmeksizin kooperatif ortağı tüccarlarımızca, en kısa süre içinde bitirilerek törenle üreticinin hizmetine sunuldu. İki yıla yakın süredir, eski zeytin halindeki satışlara gösterilen müsamaha sonucu henüz, istenilen ve özenilen şekilde çalışmıyor.

Gemlik Ticaret Borsası, bu yeni yapılan zeytin ve zeytin ürünleri merkezini borsa mahalli ilan etmiştir.

Borsada kotasyona tabi ürünlerin (zeytin de borsa kotasyonundadır) alım-satımlarının yanlız borsa mahallerinde yapılabileceği yasa hükmüdür.Üretici ve tüccarlar bu hükme uymaları için devamlı uyarılmalıdır.

Gemlik Ticaret Borsası, yasaların verdiği yetkiyi,yasalar doğrultusunda yerine getirmelidir. Bu yasal yükümlülüktür alam-satımların ilan ettiği borsa mahallinde yapılmasını temin için gereğini yapmalıdır. Milyarlarca liraya malolan bu büyük hizmet yatırımı atıl bırakılmamalıdı.

Belediyemiz yetkilileri,çoğu zeytin esnafının boşalmış olduğu eski zeytin halini otobüs garajı olarak kullanılması doğrultusunda alınan kararı, süratle uygulamalı böylece amaça varılmalıdır.

Belediye Zabıtası, icabında kolluk güçleri yöneticilerin yeni zeytin merkezinde alım-satım yapmaları zaruretini zora başvurmadan ikaz ve ikna görevlerini yerine getirmelidir.

Trafik denetimleri arttırılmalı ,trafik akışını rahatlıkla yapılmasını sağlamalıdır.Yayaların can güvenlikleri özellikle sağlıklı ulaşımla sağlanmalıdır.

Bilindiği gibi okullar 18 Eylül'de açılıyor. Minimini yavrularımız okula gidip gelecek. Özellikle Gazi ilköğretim okulu öğrencileri en rizikolu durumda diğer okullara da bu güzergah takip edilerek gidilip geliniyor.Gönül,acı verici bir olay olsun istemiyor önlem alalım.

Elemsiz kedersiz,gürültüsüz, patırtısız,tozsuz,çamursuz,bir yaşam,böyle bir Gemlik amacımız, özlemimiz...

Elbirliğiyle bunu sağlıyalım.

Yüreğini trafik canavarı yalmış,gaz solumuşsun,toz yutmuş sun,sakat ve saynak kalmışsın...Paran olmuş ne yazar?

Bu gerçeği unutmayalım. Sağlıklı yaşamamıza toplumun yaşam hakkına ve yasalara gerekli özeni, saygıyı gösterelim.Biraz gayret...

Çok zor olmasa gerek...

Çocuk hırsızlar yakalandı

Gemlik, Orhangazi ve Gemsaz'da çok sayıda bisiklet, para ve yiyecek çalan 4 çocuktan oluşan çete jandarmanın sıkı takibi sonunda yakalandı.

Küçük Kumla'da İsmail Acar'a ait evde 1 milyon 400 bin lirayı açalan 14 yaşındaki V.K. ile T.O. ve S.G. ile 13 yaşındaki A.Ç. çevredekilerin durumu farkederek jandarmayı aramaları sonucu meslektlerini yerine getirirken suçüstü yakalandılar.

Jandarmanın küçük çocukları sorgulamaları sırasında Gemlik, Orhangazi, Gemsaz ve Küçük Kumla'da birçok evden bisiklet, para ve başka eşya çaldıklarını itiraf ettiler.

Küçük çocuklarını kontrol etmiyen ailelerin her türlü kötü yola başvurabileceklerini söyleyen İlçe Jandarma Kumandanı Coşkun Bayar, çocuklara sahip çıkılmasını istedi.

Engürücük Köyü çevresinde kazalar bitmiyor

Geçtiğimiz hafta Engürücük Köyü yakınlarında meydana gelen trafik kazasında Hüseyin Tezcek(74) adlı köylü yaşamını yitirdi. Çarşamba günü Bursa'dan gelerek Engürücük'te otobüsten inen 74 yaşındaki Hüseyin Tezçek, yolun karşısına geçmek isterken, Gemlik yönünden gelen ve İlhami Gürsar'ın kullandığı 16 L 9777 plakalı çimento yüklü kamyonun altında kaldı. Talihsiz köylü olay yerinde yaşamını yitirdi. Kazadan sonra kamyon şoförü jandarma tarafından gözaltına alındı.

Gemlik bizimdir Şehrimizi temiz tutalım, güzellikleri koruyalım

YAZI YORUM

Necati KARTAL

1 Eylül Dünya Barış Günü

"Havada bulut yok,
bu ne dumandır
Mahlede ölüm yok,
bu ne figandır!.."

Bu türkü Yemen türküsüdür. Gidenlerin ger dönmediği ünlü Yemen Savaşına yazılıp,bestelenmiştir.Folkloriktir,halkın bahrından kopup gelmiştir.

İttihat ve Terakki'cilerin ; **Alman emperyalizmi ile İngiliz ve Fransız emperyalistlerinin dünya paylaşım savaşındaki** senaryolarının bir parcasına alet oldukları savaştır.

Gidenlerin , neden gittiklerini bilmediği ve geri dönmeyenlerin, neden dönmediğinin de bilmediği bir savaştır YEMEN Savaşı.

Yani SAVAŞ!.. Barıştan bahsetmek için bir ÖNDURAK.

Dünya barış gününde, barışı, anlamanın hayalini çizmenin yolu bile, savaşı bilmekten geçiyor.

Nedir, savaş? Neden çıkar? Nasıl durur?

Bunların hepsi dört bilinmeyenli denklem gibidir.

Bütün kitaplarda öz olarak: **"Çatışmanın şiddet yolu ve şiddet araçlarıyla yürütülmesine savaş"** dendiğini tanımlamış tarihçiler.

Neden çıktığı değişik boyutlarıyla incelenmiş tarihçiler tarafından.

Olayı bireye indirgeyip, sonra toplumsal çözümlemeye çalışan kişi **Freut**'tur. Freut: **"insanın asıl enerjisinin şiddete ve cinsel enerjiye dayalı olmasından dolayı, çatışmayı olağan davranış"** olarak görür.

Marksit tarihçiler **"sınıfların çıkar ilişkilerinin çatışmasını"** esas alırken, birçok tarih **"Kılanların, kimliklerin, milliyetlerin hegemonya çatışmas"**ı olarak çözümler savaşı.

Freud dışında hemen **tüm tarihçiler, ekonomik alt yapıdan kaynaklanan bir çıkar çelişkisine ve bu çelişkiyi şiddet araç ve yöntemlerini kullanarak, kendi leyhlerine bir hegomonya kurma biçimi olduğu konusunda azçok birleşirler.**

Bu genel yaklaşımdan şu sonuçu çıkarabiliyoruz:

Bireyler, gruplar, sınıflar, milliyetler, dinler, devletler, uluslar arası itifaklar; kendi çıkarlarını arttırabilme veya koruyabilime adına, karşı gücü zor yoluyla kontrol etmek için, bunu uygun kullandığı araç ve yöntemlerdir savaş.

Şimdilik bu amaçta hemfikir olursak; daha yaşanılır bir dünyada çocuklarımızı yetiştir ebiliriz.

Bir şairin değişiyle :

"Yaşamak; bir ağaç gibi
tek ve hür
Ve bir orman gibi
kardeşçesine..."

Yaşayabilmek mümkün değil mi?

KÖRFEZ Ofset

Ofset matbaacılıkta tek isim

Her türlü Resmi evrak basımı.
Fiyatlarda ucuzluk, sür at ve kalite
bizi aramadan karar vermeyin

GAZHANE Cad. Fikret Oto Elekrik yanı Beceren Apt altı Gemlik tel. 513 19

GEMLİK KÖRFEZ
Haftalık Siyasi Gazete
Yıl : 23 SAYI : 1078
Fiyatı :5.000 TL.
Sahibi ve Sorumlu Müdürü : **KADRİ GÜLER**
Yönetim Merkezi : Gazhane Cad. No.51/A
Tel : 513 17 97 GEMLİK
Basıldığı yer: KÖRFEZ OFSET Matbaacılık Yayıncılık

Uygar insan, çevresinden sorumludur

MANASTIRDA

Kaloriferli,Kumla yolununun üzerinde, sahibinden

Tel. 513 48 33

KAYIP

Gemlik Nüfus müdürlüğünden aldığım nüfus cüzdanımı ve Gemlik Trafik Şube Müdürlüğünden aldığım ehliyetimi kaybetttim.

Yenisini çıkaracağım için eskilerinin hükmü kalmamıştır. Duyurulur.

Umur TAŞ

ÇATAK GİYİM

TAKIM ELBİSELER
TİŞÖRTLER, GÖMLEKLER
KOT ÇEŞİTLERİ -OKUL ÖNLÜKLERİ
OKUL ELBİSELERİ

ÇATAK GİYİM GÜLERYÜZLÜ MAĞAZA

Ali Çatak ve Oğulları

Demirsubaşı Mh. Mesudiye Sk. Otel Umurbey Altı

Demirsubaşı Mahallesindeki olayda eve giren hırsızlar Gübahar Aksu adlı kadını 7 adet bilezik için öldürüyorlardı.

Cani hırsızlar

İlçemizin Demirsubaşı Mahallesi Cami Aralığı Sokak, no 8 de meydana gelen olayda Gülbahar Aksu(37) adlı, evli 3 çocuk annesi kadın, 7 bileziği için az daha öldürülüyordu.

Seyyar Satıcılık yapan Felemez Aksu adlı baba geçtiğimiz hafta çocukları Deniz, Gökhan ve Okan ile birlikte Atatürk Kordonunda oyuncak sattıkları bir sırada evde yalnız kalan eşi Gübahar Aksu, kimlikleri saptanamayan kişi veya kişiler tarafından bilezikleri için öldürmek istendi.

Cumartesi akşamı saat 22.45 sırasında eve giren hırsızlar, Gülbahar Aksu'yu etkisiz hale getirdikten sonra kolunda bulunan 7 bileziğii aldılar. Ancak, tüm zorlamalara karşın kulağındaki küpe ile boyundaki kolve ve parmağından 3 yüzüğü çıkaramayınca bu kez genç kadını öldürmeye yeltendiler.

Altınları aldıktan sonra teşhis edilmekten korkan zorbalar, Gülbanar Aksu'yu iple boğmaya çalıştılar, boğamayınca bu kez boğazını kestiler ve kaçtılar.

EŞİ EVE GELİYOR

Kordondan geç saatlerden eve gelen baba Felemez Aksu ve çocukları, durumu görünce Gülbahar Aksu'yu hemen Gemlik Devlet Hastanesine kaldırdılar. Genç kadın buradan Bursa Devlet Hastanesine sevk edildi.

Olaydan sonra emniyet yetkilileri baba Felemez Aksu ile çocuklarını n ifadelerini aldılar ve düşmanlarının bulunup bulunmadığını araştırdılar.

İlk anda ifadesi alınamayan genç kadının durumunun düzelmesinden sonra ifadesinin alınarak olayın gerçek yüzünün ortaya çıkacağı öğreniildi.

Polis genç kadını bilezikleri için öldürmleye yeltenen cani veya canileri arıyor.

Eski Belediye binası sağlıka hizmet edecek

2. Sağlık Ocağı açıldı

İlçemiz ikinci Sağlık Ocağına kavuştu.

Uzun yıllar Gemlik Halkına Belediye binası olarak hizmet veren Kapalı Çarşı'nın üzerinde bulunan bina, geçtiğimiz hafta sağlık hizmetlerinde kullanılmak üzere Gemlik Merkez Sağlık Ocağı tarafından hizmete açıldı.

2. Sağlık Ocağının hizmete girmesi nedeniyle Kaymakam Orhan Işın ve Belediye Başkanı Nurettin Avcı geçtiğimiz hafta Ocak'ı ziyaret ettiler.

Sağlık Ocağı hakkında Dr. Hüsnü Dedekargınoğlu'ndan bilgi alan Işın ve Avcı, daha sonra ocağı gezerek personele başarılar dilediler.

2. Sağlık Ocağının halka daha rahat hizmet vermek için açıldığını, yığılmaların ve beklemelerin azalacağını söyleyen Dr. Hüsnü Dedekargın oğlu personel olarak 2 doktor, 3 hemşire,8 ebe, 2 hizmetli, bir sekreter ve bir de memurdan oluşan kadrolarının bulunduğunu başvuruda bulunan tüm hastalara sağlık hizmetlerinin verileceğini bildirdi.

Dr. Dedekargın, laboratuvar hizmetlerinin daha sonra verileceğini,muayene, tansiyon, pansuman, gibi sağlık konularının yeni ocakta sağlanacağını söyledi.

7 odası bulunan Sağlık Ocağında, yüksek tansiyondan rahatsız olan Belediye Başkanı Nurettin Avcı 'nın tansiyonu ölçüldü.

Belediye Başkanı Nurettin Avcı'nın tansiyonu normal çıktı.

Sahillerdeki siteler kanalizasyonlarını yapmazlarsa yandılar

Kaymakam ceza yağdırdı

Kaymakam Orhan Işın, uyarılara karşın siteline kanalizasyon yaptırmıyanlara ceza yağdırdı.

Kurşunlu'dan Armutlu'ya kadar deniz kıyısınırda konutu bulunan sitelerin fosseptiklerini denize atmamaları değişik zamanlarda Kaymakamlıkça Sitelerin yöneticilerine yazılı olarak duyurulmuş ve kanalizasyon yapılması için girişimlerde bulunulması istenmişti. Buna uymayan y132 siteye geçtiğimiz hafta 1 milyar liranın üzerinde para cezası kesildi.

Kaymakam Orhan Işın, yaptığı açıklamada "**ya para cezasını ödeyecekler, ya da denizi kirletmekten vazgeçip toplu olarak kanalizasyonlarını yapacaklar**"dedi.

Jandarma'ya yeni atamalar

İlçe Jandarma Bölük kumandanlığı ile Kurşunlu jandarmasına yeni atamalar oldu.

Gemlik İlçe Jandarma Bölük Kumandanlığına 2 assubay, 5 jandarma personeli atanırken,

Kurşunlu'ya da bir atama yapıldı.

Jandarma Assubay Üskçavuş Hamdullah Ercan Tunceli Ovacık ilçesine,Van Çaldıran dan Jandarma Assubay Kıdemli Çavuş Halil Estetik ilçemize, Şırnak Güllükonaak'tan Jandarma Assubay Kıdemli Çavuş Faruk Yılmaz ile Ankara Güvercinlik Uzman Jandarma Okulundan ye mezun olan Fevzi Özdemir, Halil Aldemir ve Gülay Tatoğlu da Gemlik'e atandılar.

CHP'de Görev bölümü yapıldı

Bir süre önce genel kurulunu yapan Cumhuriyet Halk Partisi yönetimi, aralarında toplanarak görev bölümü yaptı.

CHP basın sözcülüğüne getirilen Bekir Pehlivan'ın yaptığı açıklamaya göre; 23 Ağustos günü toplanan ilçe yönetimi, sekreterliğe Necdet Ersoy'u, saymanlığa Abbas Erdoğan'ı getirdi. Öte yandan, kadın ve gençlikten sorumlu yöneticiliğe Gül Buçukoğlu, demokratik kitle örgütleri sorumluğuna Yılmaz Kılıç, örgütlenme sorumluluğuna Nuri Acı, getirildi.

Celal Bayar anıldı.

Üçüncü Cumhurbaşkanımız merhum Celal Bayar, ölümünün 9. yılında Umurbeydeki Anıtmezarı başında anıldı.

Geçtiğimiz hafta salı günü saat 10.oo da Anıtmezar başında düzenlenen törene Devlet Bakanı Şükrü Erdem, ANAP Genel Başkanı Mesut Yılmaz,Bursa Valisi, Gemlik Kaymakamı, Gemlik Belediye Başkanı,siyasi parti temsilcileri,davetliler, vatandaşlar ve Umurbeyliler katıldılar.

Anıtmezar önünde yapılan saygıduruşu ve çelenk konulmasından sonra, Bayar Kütüphane Salonuna geçilerek burada Prof. Dr. Ayhan Songar ve Gültekin Başak Bayar'ın kişiliği ve siyaset adamlığı konusunda konuşma yaptılar.

Öğle namazından sonra Umurbey Çarşı Camiinde Celal Bayar için Mevlit okutuldu.

İşçi emeklileri Genel Kurulu yapıldı

Faik Yumru yeniden başkan seçildi

Gemlik İşçi Emeklileri Derneğinin yıllık olağan Genel Kurul toplantısında eski Başkan Faik Yumru, yeniden başkanlığa seçildi.

Bayraktar Düğün Salonunda yapılan Genel Kurul toplantısına kalabalık bir davetli topluluğu ve işçi emeklileri katıldı.

Geçtiğimiz hafta Cuma günü yapılan toplantıda seçimlere tek liste ile gidildi.

167 üyenin katılmasıyla toplanan Genel Kurulda yönetim kurulu üyeliklerine Faik Yumru, (Başkan) Hüseyin Tutar (Bşk. Yrd.), Nurettin Bay (İd. Sek.) Celal Alemdaroğlu(Mali Sek.), Şükrü Can, Mehdi Ağrı ve Şükrü Kocabıyık ise üyeliklere getirildiler.

Genel Kurulda bir konuşma yapan Türkiye İşçi Emeklileri Gemlik Şube Başkanı Faik Yumru, son zamanlarda işçi emeklilerini sendikalaştırmak istenmesine çattı.

Yumru, İşçi emeklilerinin sendikalaşmasının imkansız olduğunu, İşçilerin haklarının demekler aracılığı ile daha iyi konunacağını tekrarladı.

Toplantıya Erzurum,Balıkesir,Tokat,Kırıklareli, Manisa, Sincan, Sivas, Zonguldak,Kartal İşçi emekliteri cemiyet yöneticileri ile Türkiye İşçi Emeklileri Derneği Genel Sekreteri Rahmi Kalkan da katıldı.

RENKLER

Gonca YERLİYURT

Çalışan Çocuklar

Arşiv çalışması yaparken bir araş tırma ilgimi çekti. Okulların açılmasına çok az bir süre kalı kaldığı bugünlerde tatilini veya erken yaştan itibaren hayatını çalışarak geçir mek zorunda olan çocuklarla ilgilidi bu araştırma.

Osmangazi Belediyesi ve Wald tarafından Temmuz ayında Bursa'da gerçekleştirilen sem pozyumda tebliğ olarak sunulan araştırma Çalışma Bakanlığı'nda görev yapan Dr. Bülent Piyal'e ait. İşte araştırmadan çıkan çarpıc sonuçlar:

" İş Kanunu'nun 67. maddesi 15 yaşından küçük çocukların çalıştırılmasını yasaklamakla birlikte, çalışan çocuk ve gençlerin % 6'sı 9-12 % 38.4'ü 13-15 yaşları arasındadır .% 55.6'sını yaşı ise 15'ten büyüktür. Çalışmaya başlamç yaşı değerlendirildiğinde ise, % 22.4'ünün 13, % 70.9'unun da 16 yaşından önce ür etim katıldıkları anlaşılmaktadır .

Çalışan çocuk ve gençlerin % 77.1'i erkek, % 22.9'u kızdır. Kızların yüklenen toplumsal görev ve işe yatkınlıklarına uygun olarak hazır kumaş ve deri giysi işkolunda yoğunlaştıkları görülmektedir.

Çalışan çocuk ve gençlerin % 85.8'i ilkokulu bitirdikten sonra ilkokulu bırakmış, % 4.7'si ise ilkokulu da bitirememiştir. Çocuk ve gençlerin % 41.8'i aileleri okul harcamalarını karşılayamadığı; % 36'8'i başarısız oldukları, çoğunluğunu kızların oluştur duğu % 12.9'u ailesi okumasın izin vermediği, %8.5'i de göç ettikten sonra okula başlayamadıkları için okulu bıraktıklarını belirtmektedir.

Gerekçe ne olursa olsun, eğitimi sürdüremememinin asıl nedeni yoksulluktur. Ailen eğitime ayırabileceği sınırlı kaynağı okuyacağı düşündüğü erkek çocuğa aktarma isteği kadı kız çocuğunun okutulmasınını gereksiz bulc kültürel yaklaşım da yoksulluğun etkisini destek lemektedir.

Çalışan çocuk ve gençlerin yalnızca % 2. örgün eğitimini sürdürmekte, örgün eğitimde ayrılanların da yalnızca % 24.7'si çıraklık okulu na gönderilmektedir. Çıraklık okuluna gönde ilenlerin % 95.8'i, işverenlerin % 69.5'i ustaların % 40'i çıraklık eğitimini yararlı bulmakta; am işyerinde uygulamalı eğitimle tamamlana madıkça kuramsal eğitimin yararının sınırlı kaldığını, uygulamaya katkısının azaldığı düşünmektedirler.

Okulu bırakan çocuk ve gençlerin % 48.4 olanak sağlanırsa okula dönmek, % 51.6'sı okuma umutları tükendiği için çalışmak isted lerini belirtmişlerdir. Okumak aslında çocuk gençlerin tümünün ortak özlemidir; ama işyerlerinde geçirdikleri yıllar onlara çalışmakt başka çıkış yolları olmadığını göst ermekte okuma özlemleri, çalışma yaşamından bekle tilere dönüşmektedir. Gerçekten, çocuk gençlerin yalnızca % 3.2'si gelecekte okuma düşlerken, % 55.7'si aynı işi sür dürmek, % 25. yine aynı işi; ama yeterli bilgi ve bece kazandığında kendi işyerinde sürdürmek, 3.3'ü iş değiştirmek, kızların oluştur duğu % 8. de , evlenerek ev kadını olmak istediklerini bilmişlerdir.

Üretim alanındaki statüleri, yaptıkları çalıştıkları sü re, aldıkları ücret, çalışma ortam da iç içe yaşadıkları risklerle birlikte değ lendirildiğinde:

1) Eğitim amacıyla üretime katılmal öngörüldüğü için "**çırak**" adını alan çocuk gençlerin küçük ve orta ölçekli işyerlerinde e tilmedikleri;

2) Sağlıksız koşullarda yürütülen emek yoğniteliksiz, tekduse işlerin ucuz, uygun, uyun işgücü olarak doğrudan üretime katıldıkl sömürüldükleri;

3) Yaşları nedeniyle özenle ve öncelj korunması gereken bir risk kümesi oluştur mal na karşın, çocuk ve gençlerin yetişkinlerle a riskleri paylaştıkları işyerlerinde, çalıştırılmaları yasaklayan veya sınırlayan; ama uygula mayan yasal düzenlemeler nedeniyle yasa konuma itilerek, yasal korumayla birlikte, sa güvenlik hizmetlerinden ve iş denetimi sağlanan olanaklardan yoksun bırakıldıkl görülmektedir.

Bu durumda, siyasal, ekonomik, toplum kültürel altyapı ile ilgili nedenlerle çalışr yaşamına itilen çocuk ve gençlerin çalıştı malarının ancak uzak erimde önlenebilece bu çocuk ve gençlerin sorunlarının yakın orta erimli çözüm önerileri yaşama geçirile ve korunmaları sağlanarak çözülebilece öngörülmelidir.

SERBEST KÜRSÜ

Almanya da Bölücülük Suçu işlemek

Kemal Yar/Deutscland

Genelde medya, Türkiye de demokrasi eksikliği olduğunu, terörün, bölücülüğün bu nedenle olduğunu işlemektedir.

Bunlar gerçek değildir.

Dikta ile yönetilen ülkelerde ve dini esaslara göre yönetilen ülkelerde demokrasi var mı?

Buralarda niçin anarşi yoktur?

Kimse kendini kandırmasın. Türkiye de bölücü terörün amacı ilk aşamada federasyon, sonra da ayrı bir **Kürt Devletidir.** Zaten bu terör milliyetçilik esasına dayalıdır. O zaman kürt milliyetçiliği normal oluyor da, Türk milliyetçiliği neden normal olmasın.

Halbuki Kürtler, en iyi şekilde Türkiye de yaşamaktadır.

Ne Güney Afrikada ki gibi ayrı otobüslere binmişler, ne de Türklerin gittiği okula, sinemaya, vb. yerlere girememişlerdir.

Iraktaki durumları bellidir.

Suriye'de ise tarlada çalışmanın dışında varlıkları yoktur. Asla önemli görevlere getirilmezler.

Iran ve Rusya da da durum pek farklı değildir.

Bölücülük ve ayrı devlet istemi her yerde suçtur. Büyük cezaları vardır. Önce Avrupa'nın bazı ülkeleri, sonra da Almanya 'ya bakalım.

İtalya da Kuzey Ligi partisi ayrım istedi diye başsavcılık hemen kapatılmasını isteyerek, soruşturma açmış ve beyan sahibinin ömür boyu hapsi istenmiştir.

Yine İtalya Komünist Partisi. Bu partiniri hemen kapatılması istemiştir. Fakat bu ikiyüzlü İtalyan Komünist Parti, Türkiye deki bölücü teröre arka çıkmış ve Kürtlere ayrı devlet istemiştir. Ama konu kendi ülkesi olunca kuzeye özgürlük diyen parti için suç duyurusunda bulunmuştur.

İspanya da ise, Bask Bölgesine özgürlük isteyen parti kapatılmış, 11 milletvekili 15'er yıl hapse mahkum edilmiştir.

Fransa'da ise; Korsika'ya ayrı bir dil isteyenler, bölücülükle suçlanmış ve Fransa Anayasa Mahkemesi Korsika'yı, Fransa'nın bir parçası sayarak ayrı dil konuşulmasını yasaklamıştır.

Gelelim Almanya'ya. İdari yapı olarak federal bir yapısı vardır.Eyaletler merkezi hükümete bağlıdır. Eyaletlerden birisi, diğerini kendisine bağlamaya çalışırsa, cezası 10 yıldan başlar. Eğer Almanya'dan ayrılmaya çalışır, bağımsızlık isterse, o takdirde cezası müebbet hapistir.

Çünkü Almanya'da ölüm cezası olmadığından, en ağır ceza müebbettir.

Almanya hapishanelerinde 184'ü Türk olmak üzere 150'yi aşkın mahkumun iki yıl içinde intihar ettiği açıklanmış, terör suçlusu ki Bader Mainhof gurubu liderleri de dahil, cezaevlerinde ölü bulunmuş, onlar için de intihar etti denilmiştir.

Almanya cezaevleri tam bir cehennemdir.Her mahkum mecburen çalışmak zorundadır.Bu çalışmaları emekliliğe sayılmaz. Bu çalışmaları karşılığında kendilerine 120 mark ücret aylık ödenirken, aynı iş için normal bir işçi 2500 mark alır.Yine Uluslararası Af Örgütü, Almanya da insan hakları ihlallerinin had safhada olduğunu açıklamıştır. Almanya da aynı suç için Almanlara az, yabancılara çok ceza verilmektedir. Bu raporlarla da sabittir. Adalet, yargı sistemi paralıdır, kolayca dava açmak herkesin harcı değildir. Bu yüzden Avukatlık sigortası (Rechtschatz) yaygındır.

Evet, Almanya sosyal bir devlettir. Birçok alanda vatandaşı korur.(Yabancılar dahil) Öyle ki işsiz kaldığınızda , ev kiranızı öder, yakacak alır, ayrıca asgari yetecek kadar para verir. Öyle sosyal haklar vardır ki, Türkiye de yaşayanlar için hayret edilecek düzeydedir.

Örneğin, geçim sıkıntısı çeken ve aldığı işsizlik parası az olanların sosyal dairelerı tarafından hemen birçok ihtiyaçları karşılanır. Örnek, buzdolabı,Tv. tamir paranızı bile öder. Yeni eşya da alabilir. İşte devlet böyle heran yanınızdadır.

Ama bunlar ekonomik ve sosyal boyutudur Avrupanın.

Demokrasi ve insan hakları konusunda milliyetçilik, devletçilik her alanda gösterir kendini. yani aslında sanıldığı kadar liberal değildir Avrupa.

Örneğin, Yunanistan'ın % 15'i kendi vatandaşlarına bile yasak bölgedir. Hiçbir yabancı gazeteci önceden izin almadan ülkeye girip çalışamaz. Ancak, izin verilen yerlere gidebilir. Batı Trakya Türkleri kesinlikle yeni ev yapamazlar. Eski evlerini bile tamir ettirmek için mahkemeden karar alanlar vardır.

Örneğin, DSP Genel Başkanı Sayın Bülent Ecevit'in bir önerisi vardır. Bu öneri hep ince diplomasi örneği, hem de gerçektir. Diyor ki Ecevit, bölücülüğe verilen cezalar Avrupa'da, Türkiyedekinden daha çoktur.Biz, Türkiye de bugün uygulanan bölücülük maddelerini kaldıralım. Onun yerine Avrupadakileri, Almanyadaki maddeleri aynen alalım. Almanya'da bu maddelerin karşısındaki cezalar 10 yıldan başlar, müebbet hapse kadar gider. Bakalım Avrupalı parlementerler o zaman ne diyecekler. Özellikle cunta dönemlerinde tüm siper her devrin adamlarına maksist olup, hidayete erenlere, "**kahrolsun oligarşi**" deyip, bugün oligarşinin, sermayenin kuyruğuna takılanlara duyurulur.

Türkiye de birçok kesim demokrasi maskesi altında, bölücülüğe prim veriyor.Bu şark kurnazlığını artık kimse yutmuyor. Her ülkenin demokrasi alanında eksikleri vardır, buna Avrupa da dahildir.

Hatta Türkiye bazen artık adını siz koyun, aşırı iyimserlik, hoşgörü gösteriyor. PKK'nın legal probagandasını yapan Özgür Gündem(Ülke) Gazetesi değil mi? Ve yine bu gazetede, Ali Fırat takma ismi ile Abdullah Öcalan, yazı yazmıyor mu?

Bir diğer konu da, 21'nci yüzyıla giriyoruz. Türkiye de hala karşılama törenlerinde hayvanları, yerlerde sürükleyerek, çocukların gözü önünde bağırta bağırta, kurban diye kesiliyor. Bu hem bir ilkelliktir, hem de dinle ilgisi yoktur. Gerek Diyanet İşleri Başkanlığı, gerekse birçok dini şahsiyet açıklamıştır ki; Kur'an-ı Kerim'de yazıyor, Allah dışında, hiçkimse için kurban kesilmez, hatta diyor fetva makamı, hüküm açıktır, Allah dışında, peygamber için dahi kesilmez. Hem kurban kesmenin kuralları belirtilmiştir.İslam'a göre, bu da kurbanın gözünü bağlamak, saygılı davranmak vb.. Durum bu iken filan milletvekili, filan bakan için hayvanlar kesmekne oluyor. Hava olsun diye, şan olsun diye hayvanları bağırta bağırta, İte,kaka, saygısızca sürükleyerek, zorla kesenlerin dininden de, ruh halinden de şüphe edilir.

Bu arada ANAP Genel Başkanı ve zarif eşini de kutlamak gerekiyor. Kurban kestirmeme ve karşılama, uğurlama törenlerinde bu ilkelliğe müsade etmedikleri için.

Bu arada sözde müslüman Suudi Arabistan, 4 Türk vatandanı, bir iki kutu uyuşturucu (Captagon) ismli hap bulundurdukları gerekçesi ile başlarını keserek idam etmiştir. Bunu asla ABD veya Almanya vatandaşlarına yapmıyor. Almanya bir vatandaşı için derhal protesto notası vermiş, Suudi Arabistan o zaman müslümanlık tarafını unutmuş olacak, mahkum derhal Almanya'ya iade edilmiştir.

Türkiye de de gereğinin yapılmasını beklemek herkesin hakkıdır.

Özelleştirme adı altında devleti küçültmeyi bırakıp, Avrupa devletleri kadar, örneğin Almanya'ya da Fransa, İsveç kadar devletçi olalım, yeter de artar bile.

Milli Eğitim Bakanı Ayaz 'Zorunlu bağış alınmıyacak'

Ankara (BYE)-Okullarda kayıtların başlaması ve kayıtlar sırasında velilerden milyonlarca liralık bağış istenmesi birlikte başlayan tartışmalara Milli Eğitim Bakanı Nevzat Ayaz açıklık getirdi.Ayaz, kayıtlar sırasında velilerin gönüllü katkıları dışında bağış alınmayacağını bildirdi.

Milli Eğitim Bakanı Nevzat Ayaz gazetecilerin sorularını yanıtlarken, kayıtlar sırasında yaşanan bağış tartışmalarının sona erdirilmesi konusunda İl Milli Eğitim Müdürlerinin toplantılara başladığını söyledi. Ayaz, geçen yıl yayınlanan ve velilerden gönüllü olarak katkı payı alınmasını öngören genelgede de, kayıtlar sırasında bağış alınmasının yer almadığını bildirdi. Zorunlu bağış konusunda Okul Yönetimlerinin uyarılacağını kaydeden Ayaz şunları söyledi." **Milli Eğitim Müdürlüklerimiz, velilerin kayıtlar sırasında bağış için zorlanmamaları, kendilerinin gönüllü katkıları dışında her hangi bir problemle karşılaşmamaları yönünde gerekli ikazları yapacaklar. Hiç kimseden zorunlu bağış alınmayacak."**

Bakan Ayaz, Anadolu Liselerinde okuyan öğrenci velilerinin eğitime katkı sağlamasına olanak verecek "**yönetmelik değişiklik çalışmaları tamalanamadı. 1995-96 yılına da yetiştirilemez**" dedi.

Yatırım Teşvik Belgeleri

Ankara(BYE)- Başbakanlık Hazine Müşteşarlığı geçtiğimi ay, yatırım tutarı 57 trilyon 221 milyar 560 milyon lira olan toplam 251 adet yatırım teşvik belgesi verdi.Enfazla teşvik belgesi imalat sektörüne sağlandı. Mayıs ve Haziran aylarında ise toplam 35 adet yabancı sermayeli teşvikli yatırım eizin belgesi verildi. Temmuz ayında verilen yatırım teşvik belgelerinde, en fazla payı 169 belgeyle imalat sektörünün aldığı açıklandı.

DÜZELTME

22 Ağustos 1995 günlü gazetemizin 5. sayfasında yayınlanan Sulh Hukuk Mahkemesine ait 994/1 dosya nolu İzale-i Şuyuu ilanında birinci satış tarih yanlışlıkla 29/9/8/1995 yazılmıştır, 29/9/1995 olarak düzeltiriz.

Gemlik KÖRFEZ Gazetesi

GÜNCEL SORUNLAR

EROL GÜRÇAY

Sivil Toplum Örgütleri ve Ortadirek

Demokratik toplumlarda, en önemli baskı grupları, **Sivil toplum örgütleridir.**

Bu örgütler içerisinde, en çok sesini duyduklarımız, **Ekonomi ve Çalışma Hayatı ile ilgili olanlar.**

Biri, **zenginler kulübü** adı verilen **TÜSİAD.**

Diğeri "**Sendikal İşçi kuruluşları**"

Bunların zaman zaman hükümetlere **öfke ile saldırdıklarını,** bazen **övgüler yağdırdıklarını** birlikte görüyoruz.

TÜSİAD'ın ÖFKESİ VE ÖVGÜSÜ

Zenginler Kulübü **uzun vadeli istikrar programlarını** pek sevmez. Bu dönemde alınan ek vergiler, pek hoşlarını gitmez.

Ayrıca, döviz kurlarının, **başlangıçta yüksek oranda arttırılmasına** pek kızılır.

Çünkü yüksek oranda artan döviz kurlarını, **üretikleri ve stoktaki mallara biranda yansıttıkları zaman satışlar birden durur.**

İhracata hemen adapte olamayınca, **hemen hükümete ver yansın etmeye** başlarlar.

Satışlardaki **durgunluk uzun sürerse** işte **öfkeleri o zaman daha da artar.**

Ama, **kısa vadeli istikrar programlarna bayılırlar.** Çünkü bu programlar **halkı ürkütmez, satışlara durgunluk getirmez.** Satışlar ve karlar istikrarlı bir şekilde artar.

Kısa vadeli programla **önlerini iyi gördükleri için** hükümetlere övgüler yağdırırlar.

İş dünyasının **memnun ve kızgın** olmasının **ortadireğin refaha kavuşmasıyla** hiç ilgisi yoktur.

Onlar, sadece **ortadirek nüfusunun genç olmasıyla ve mayla olan yüksek talebiyle** ilgilenirler.

Ortadireğin mali durumunun düzelmesi, onların işi değil, hükümetlerinin sorunudur.

İşçi Sendikalarının Öfkesi ve Övgüsü

Bu dönemde, **sermayenin ağırlığını koyması, emeğin ve sendikal işçi kuruluşlarının etkinliklerinin bir ölçüde azalmasına sebep oluşturur.**

Bundan on yıl önce, işçi ücretlerinde ve sosyal haklarında alınan olumlu sonuçlar gündemde iken, bugün **iş güvenliğini güçlü hale getirmiştir.**

Bu dönemde, bir de **özelleştirme tamamlanırsa, kamu işçi sendikalarının gücü daha da azalacaktır.**

Hal böyle olunca, **kıdemli işçilerin kendi Genel Müdürlerinden fazla maaş aldığı bir ortamda,** işçi liderlerinin **tekrar başkan seçilme veya politikaya atılma** gibi küçük hesapları bir kenara bırakıp **toplum içerisinde sendika üyesi işçilerin yıpranmasını önleyen yeni ve uygulanan ekonomik modele uygun politikalar** geliştirmeleri şarttır.

Yani.. yeni üzende **önce iş güvenliği** hedef alınmalıdır.

Yürüyüşler ve eylemler, **iş güvenliği** ile ilgili olduğu zaman, kamuoyunu yanına alabilir.

Emek dünyasında öncelikler değişmiştir. Eskiden dolgun ücret iyi sosyal haklar gündemde idi.

Şimdi.. öncelik işgüvenliğindedir.

Sendika liderleri öfkenin ve övgülerini iş hayatındaki bu yeni gerçek durumlara göre yeniden düzenlemelidir.

Evet.. işadamları da, işçi sendikaları da hep kendi üyeleri için çalışıyorlar.

Yıllardır hep ortadirek edebiyatı yapan hükümetler de bu kitleyi kendi kaderine bıraktılar.

Ama.. ber diyorumki, bu suskun ve ezilen ketlenin dönüşü çok muhteşem olacak.

Hep birlikte... 1996 seçimlerinin sonuçlarını bekleyelim.

KÖRFEZ Ofset

Ofset matbaacılıkta tek isim

Her türlü Resmi evrak basımı.
Fiyatlarda ucuzluk; sür ,at ve kalite
bizi aramadan karar vermeyin

AZHANE Cad. Fikret Oto Elekrik yanı Beceren Apt altı Gemlik tel. 513 19

Gemlik Belediye Başkanlığından

Hamidiye -Osmaniye-Hisar-Kayhan-D.Subaşı-B.Pazarı-Halitpaşa-Orhaniye ve Yeni Mahallede muhtelif sokakları granit parke yol inşaatı(95/6) yapım işi 2886 sayılı yasanın 81. maddesinin (a) fıkrası hükümlerine göre 07/09/1995 perşembe günü saat 14.30 da Emanet Komisyonu huzurunda ihale edilecektir.

1- İşin keşif bedeli 1.197.211.700 lira olup geçici teminatı 36.000.000- TL. dır.

2- İhaleye girmek steyenlerin yapı tesis ve onarım işleri ihalelerine girme yönetmeliğindeki hükümler içinde ibraz edecekleri belgeleri ile müracaat etmeleri gerekmektedir.

3- Bu işe ait keşifve şartnameler Fen İşleri Müdürlüğünde görülebilir.

4- İhaleye iştirak edeceklerin 1995 yılı Ticaret Odası Belgesi, yapı araçları bildirisi, teknik personel bildirisi,iş bitirme belgesi ile en az (C) grubu müteahitlik karnesini ibraz etmeleri

5- İhaleye katılmak için son müracaat tarihi 07/09/1995 günü saat 10.oo'a kadardır.

6- Posta ile yapılacak müracaatlardaki gecikmeler dikkate alınmaz.

Basın: 14

İnş. Müh. Nurettin AVCI
Gemlik Belediye Başkanı

SAĞLIK KÖŞESİ

Serap BİRLİK

VÜCUDUMUZ ve BESİNLER

Aldığımız besin maddelerinin çoğunun, yaşam işlevlerini sürdürmek üzere vücut tarafından kullanılabilmesi için, fiziksel ve kimyasal olarak parçalanması gerekmektedir. Besin maddelerinin bu parçalanma işlemi sindirim adını alır ve sindirim kanalında ya da bağırsaklarda gerçekleşir.

Yetişkin bir insanda, sindirim kanalı ağızdan anüse kadar yaklaşık sekiz metre uzunluğundadır. Aldığımız tüm besin maddeleri, bu uzun borunun içinde parçalanarak hemen sindirilebilecek bir oluşum haline gelir. Burada, besin maddeleri enzimlerin saldırısına uğrarlar; mide asitleri ve karaciğerden salgılanan öd tuzları da bu saldırıya yardımcı olurlar. Bu işlem sonucu ortaya çıkan istenmeyen maddeler zaman zaman dışkı olarak vücuttan atılır.

Güçlü enzimler bağırsakların iç yüzey kıvrımlarında bulunan hücre grupları içinde üretilirler. Bu enzimlerden bazıları, canlı hücreleri sindirme yeteneğine sahip oldukları için hiç bir etki yaratmayan bir oluşum halinde salgılanırlar. Bunlar, lümen ya da bağırsak boşluğunda var olan uygun kimyasal ortamla karşılaşınca canlanarak çalışmaya başlarlar.

Enzimler ve bunların çalışmaları için gerekli kimyasal koşulları sağlayan sıvılar değişik noktalardan sindirim kanalına girerler. Bağırsaklarda değişen her koşul yeni bir kimyasal reaksiyon dizisini başlatır ve bağırsakları, besin maddelerinin çeşitli bölümlerinin sindirimine hazırlar. Bir reaksiyondan sonra artan enzimler, bağırsakların daha ileri bölümlerinde koşulların değişimi sonucu yine hiç bir reaksiyon yaratmayan bir oluşuma dönüştürülür.

Bağırsakların iç yüzeyini kaplayan çok nazik epitel dokudan oluşan bir gömlek sindirici sıvılardan, bu sıvıların içindeki aşındırıcı maddelerin epitel hücrelerine fiziksel olarak dokunmasını önleyen kalın bir müküs tabakası tarafından korunur. Ama, böyle bir koruma olduğu halde, bu hücrelerin ömrü çok kısadır ve tümü her beş günde bir tamamen yenilenir. Her gün, yaklaşık 250 gram epitel hücreyi sindirir ve böylece bir hücrelerin çevrimini sağlar.

Epitel gömleğin yapısı alt bölümlere ayrılır. Örneğin epitel gömlek üzerinde bağırsak kıvrımlarına gömülmüş salgı hücreleri bulunur. Bağırsak yüzeyini kaplayan tümürlerin uçlarında sindirilmiş maddeleri emecek biçimde değişime uğrama görevini yapan hücreler vardır.

OKUYUCUNUN KÖŞESİ

Şükrü Murat KILIÇ
Emekli Öğretmen

Belediye Başkanına Açık Mektup

Sayın Avcı,

Sizi ziyarete defalarca geldiğim halde bir türlü yerinizde bulamadım. Bunun için bu açık mektubu yazmak zorunda kaldım.

Son gelişimde gireyim mi? Girmiyeyim mi? diye tereddüt ettikten sonra; bir salavat, üç tekbir getirdim. Şafaat etsin diye babama bir fatiha okudum. Odanızın girişinde birsürü adam, kimi oflar, kimi karaköy böreği gibi kıpkırmızı puflar. İnce narin ağlıyan söğüt misali, buna rağmen, **"Poseidon"** edalı birine sordum.

- Reis Beyle görüşeceğim.

-Gelmiyecek, ne zaman geleceğini de bilmiyorum.

Mecburen ayrıldım.

Size ziyaretimin sebebi:

a) Gemlik'te iptidai bir köy gibi başıboş gezen at, eşek, keçi, koyunlara bir çare aramaktı. Zira bu hayvanlar sabah sokağa bırakıldıklarında ilk ziyaret yerleri çöp bidonları. Sanırım bunun için bir de encümen kararı alınmıştı.

b) Çevre Temizlik Vergisini **"Enayi Vergisi"** olarak değerlendiren vatandaşlar var. Belediye gerekli denetimi yapmadığından bu vatandaşlar **" Nasıl olsa af kanunu çıkar"** diyorlar ve ödemiyorlar. Bunun için benim bulduğum çare : **"Su makbuzlarının arkasına bir damga yapılır. Çevre Temizlik Vergisini ödediğinize ait makbuzu su makbuzu ile birlikte getirin"** damgası vurulursa, su saatleri de ayda bir kontrol edilirse, göreceksiniz bugüne kadar toplanan vergiden daha çok gelir elde edilecektir.

Dükkanların suyu bulunmadığı için buralarda da zabıta gerekli kontrolü yapar.

c) Mahallelerdeki sokak aralarına kadar blokaj yapıldığı halde , halde bizim evlerin önü her ne hikmet ise bir girişimde bulunulmadı. Endüstri Meslek Lisesinin önüne kadar gerekli döşeme yapıldı. Bizim **SAHİLKENT** evlerinin girişine 12 metre kala bu blokaj işine son verildi. Yoksa sizden önceki Belediye Başkanının zamanında olduğu gibi bir engel olan mı var?

d) 19 Temmuz tarihinde, bir yakınımın Belediye Düğün Salonunda düğünü vardı. Gitmiş bulundum. Bir ara erkekler tuvaletine gitmek gereğini hissettim. Gittiğimde ise kapının çiviyle çakılmış doyduğiunu gördüm ve üzerine **"BOZUKTUR"** yazıldığını okudum. Mecburen dışarıya bir tuvalet aramak için gittim. Salondan çıkışımda, benim gibi ihtiyaç gidermek gereğini duyanların Düğün Salonunun önündeki arabaların arasında ihtiyaç giderdiklerini gördüm ve Belediyemiz adına utanç duydum

Tamir için emirlerinizi bekler, saygılarımı sunarım.

GÜNEŞ ENERJİSİNİ TOPLAYAN ÇATI KİREMİTLERİNDEN ELEKTRİK ELDE EDİLİYOR

Yeni çatı kiremitleri, rüzgara ve yağmura karşı korumakla kalmıyor, elektrikte sağlıyor.Münih'te yayınlanan Güneş Enerjisi adlı dergisinin Haziran ayında çıkan bir haberdeAvusturya ve İsviçre arasında yer alan Liechenstein Prensliği'nde , Leiechtenstein Enerji Sanatralleri Kuruluşu tarafından bir idari binan çaktısına bu tür çatı kiremitlerinden oluşan bir güneş enerjisi santrali yerleştirildi.

Sistemin çalışması şöyle gerçekleşiyor: Çatı kaplamacısı,güneş enerjisi kiremitleri döşüyor, daha sonra da elektrikçi geliyor ve kablo bağlantılarını sağlıyor. İleride yapılacak tamiratlar için önemli bir konu da , güneş enerjisi çatının sağlam olması ve üzerine çıkılabilmesidir. Yapı elemanları güneye bakan en az 20 derecelik bir eğimi olan tüm çatılar için elverişli.

"Sonnenenergie" adlı derginin bildirdiğine göre de, güneş enerjisi kiremitlerinin satışı yine Liechtenein Enerji Santralleri tarafından yapılıyor. **(DİD)**

Salih Bayar "Tele Kare" de ikinci oldu

Halk Bankası Gemlik Şubesi memurlarından Salih Bayar, TRT-1'de yayınlanan "Tele Kare" adlı bulmaca yarışmasında finale kalarak yarıştı.

19 temmuz günü yapılan yarışmada ikinciliği kazanan salih Bayar'a 4milyon 500 bin lira para ödülü verildi.

Tele bulmaca yarışması 26 Ağustos 1995 cumartesi günü TRT-1'de yayınlandı.

Salih Bayar, TRT'nin açtığı bulmaca yarışmalarına sürekli katılan bir hemşehrimiz.

Yine bir bulmaca yarışmasında tanıştığı Gülay Bayar ile evlenen Salih Bayar, bankacılık mesleğiyle uğraşıyor ve boş zamanlarında bol bol ansikleopedi okuyor.

"**Öyle Bir An**" ve "**Askerin Romanı**"ndan sonra

Körfez Ofset Yayınların 3. kitabını basıldı

Gazetemizin kuruluşu olan Körfez Ofset Yayıncılık, Matbaacılık ve Reklamcılık, Dişhekimi Lütfü ARTUNER tarafından yazılan **"İnfaz Kurumları ve Dişhekimliği"** adlı üçüncü kitabı basıldı.

İNFAZ KURUMLARI VE DİŞHEKİMLİĞİ

Dişhekimi Lütfü Artuner,23 yıl çeşitli ceza ve tutukevlerinde dişhekimliği yapmış, buralarda gördükleri entrasan olayları , tutuklu ve hükümlülerin sosyo ekonomik durumlarını ele alarak incelemiş, bir araştırmave referans kitapçığı meydana getirmiş.

Kitapta cezaevi ve tutukevlerindeki düzenlemelerle ilgili resimi makamlara öneriler ve çeşitli yabancı tutuklevlerinden bilgiler veriyor. Körfez Ofset Yayınlarından birinci kitabı genç şaiir N. Oytun Akıncı'nın " **Öyle Bir An**" adlı şiir kitabıydı.

İkinci kitab ise yazarımız Yılmaz Akkılıç'ın babası Emekli Albay Abdulhalim Akkılıç'ın anılarından oluşan **"Askerin Romanı"** adlı anı roman basılmış ve satışa sunulmuştu.

İnfaz kurumları ve Dişhekimliği adlı Lütfü Artuner'in araştırma kitabı, cezaevleri ve araştırmacılar için bir kaynak teşkil edecek.

GEMLİK REHBERİ

Gerekli Telefonlar

Polis İmdat	110
Jandarma İmdat	155
Jandarma K.	156
Polis Karakolu	5131055
Sar. Kom.	5131879
	5131206

Kaymakamlık

Kaymakamlık	5131051
Kaymakamlık Ev	5131052
C. Savcılığı	5131053
C. Savcı Yrd.	5132954
Emniyet M.	5131028

ULAŞIM

Uludağ Turizm	5131212
Aydın Turizm	5132077

Hastaneler

Devlet Has.	5139200
SSK Hastanesi	5132329
Mer. Sağ. Ocağı	5131068

TAKSİLER

Körfez Taksi	5131821
Çınar Taksi	5132467
Güven Taksi	5133240
Gemlik Taksi	5132324

Resmi Daireler

TEK Arıza	5132066
TEK İşletme	5134503
Turizm Der.	5131274
Spor Sah.	5131900
Orm. Bol. Şf.	5131286
Milli Eğt. Md.	5131174
Halk Eğt. Mrk.	5131846
Halk Kütüp.	5131353
As. Şb.	5131057
Karayolları	5131308
Liman Bşk.	5131133
Mal Md.	5131095
Nüfus Md.	5133742
Özel İd. Md.	5131507
Tapu Slc. Md.	5131414
Müftülük	5131364
Gümrük Md.	5131411-5130024
Tekel Md.	5131042
Ver. Da. Md.	5132360
İlçe Tar. Md.	5131186
İlçe Seç. Md.	5134994

Deniz Otobüsü

Yalova -Kabataş (İşgünleri)
07.20-09.35-17.10
Tatil Günleri 10.35-13.30- 17.15
Yalova -Kartal (İş günleri)
07.30-09.00-10.30
12.30-14.45-16.45
18.15-19.30-20.00

Gemi Saatleri

Yalova -Sirkeci (İşgünleri)
05.50 - 13.05 - 17.00.
Tatil Günleri 06.30- 13.00- 17.00

Belediye

Santral	5134521-23
Başkanlık	5134520
Zabıta	5132432
Otobüs İşlet.	5134521-122
Su İşletmesi	5134521-115
İtfaiye	5132325
Muhasebe Md.	5134521-182
Yazı İş. Md.	5134521-111
Su Arıza	Yalnız 185

TÜP DAĞITICILARI

Aygaz	513 12 95
Özgaz	514 17 00
Tekgaz	513 16 37
Ocakgaz	513 16 37
Ergaz	513 88 43
İpragaz	513 22 59
Habaşgaz	513 45 46
Likitgaz	513 17 38
Yeni Likitgaz	513 65 00
Alevgaz	513 40 95

Desen ne fayda

Aşık Müslim Seyrani

Bir adamda namus şeref olmazsa
Ne fayda dizel desen ne fayda
Çok yararlı öğüt verdin almazsa
Tek yalnızca özel desen ne fayda

Fikri bozuk ve ahlaksız olana
Dönmez ise iyi. doğru yoluna,
Allah kahreylesin öyle kuluna
Bu an değil ezel desen ne fayda

Doğrudan sapmış fesatlık güdene
Zalım düsturuyla öyle gidene
Kin ve kibir her kötülük edene
Yapma böyle düzel desen ne fayda.

Ta çocukken iyi öğüt almazsa
Her hasletten doğru dürüst kalmazsa
Soyu temiz, meziyetli olmazsa
Üstad olup yaral desen ne fayda.

Ey Müslim Seyrani amacın nedir
Tahrik etme birazda güldür
Hakikat ne ise onları bildir
Almayınca güzel desen ne fayda

ŞİİR KÖŞESİ

Gazetemizin şiir köşesini yerel ozanlarımızın şiirlerine ayırıyoruz.

Şiiri sevenler, şiir denemesi yapanlar, yapıtlarınızı okurlarımızla paylaşmak istiyorsanız yazdıklarınızı bize ulaştırın.

Şiirlerini halkımızın beğenisine sunmak istiyoruz.
Mektupla şiir göndermek isteyenler için adresimiz:

Gemlik KÖRFEZ Gazetesi
Gazhane Cad. No. 51/A
GEMLİK
Tel - Fax : 5131797

Güzide GEMLİK'imizin Kurtuluş Şenliklerine Tüm halkımız davetlidir.

Gemlik Belediye Başkanı
Nurettin AVCI

TARİH : 11 EYLÜL 1995
YER : İskele Meydanı
NOT : Şenlik, saat 17.00'de Gemlik girişinden yapılacak yürüyüşle başlayacaktır .